

Nr.1938/24.03.2025

ANUNȚ

Consiliul Local al comunei Malaia, județul Valcea, supune analizei și aprobării în cadrul ședinței ordinare din luna aprilie 2025 proiectul de hotărâre cu privire la: **aprobarea indexării impozitelor și taxelor locale și a altor taxe asimilate acestora, precum și amenzile aplicabile în anul 2026;**

Proiectul de act administrativ cu caracter normativ este afișat public la avizierul Primăriei comunei Malaia și poate fi consultat de persoanele interesate la sediul autorității locale. Proiectul de act administrativ cu caracter normativ este însoțit de raportul întocmit de compartimentul taxe și impozite din cadrul aparatului de specialitate al Primarului comunei Malaia, cu privire la necesitatea și oportunitatea adoptării actului respectiv.

Copia de pe proiectul de hotărâre poate fi transmisă oricărei persoane interesate, care depune o cerere în acest sens.

Solicitantul va suporta cheltuielile privind xerocopiarea proiectului.

Termenul limită până la care cei interesați pot trimite în scris propuneri, sugestii, opinii cu valoare de recomandare privind proiectul de act normativ este până la data de 25.04.2025, inclusiv.

Propunerile vor trebui să fie formulate numai în scris, putând fi comunicate prin poștă sau direct la registratura generală a Primăriei, cu mențiunea „în atenția secretarului general al comunei Malaia”.

Propunerile care nu sunt făcute în termenul și forma mai sus menționată nu vor putea fi avute în vedere la elaborarea formei finale a actului normativ.

Temeiul legal al prezentului anunț – art.39 alin.(3) din Legea nr. 273/2006 privind finanțele publice locale, cu modificările și completările ulterioare, art.7 din Legea nr.52/2003 privind transparența decizională în administrația publică.

Primar,
Gheorghe DINCULESCU



Secretar general delegat al comunei Malaia,
Ana-Maria PLESANU





PROIECT

HOTĂRÂREA NR.32

Privitor la: aprobarea indexării impozitelor și taxelor locale și a altor taxe asimilate acestora, precum și amenzile aplicabile în anul 2026

Consiliul local al comunei Malaia, județul Vâlcea întrunit în ședința ordinară din data de04.2025, la care participă un număr de consilieri din totalul de 11 consilieri în funcție.

Văzând că domnul Pleșanu Constantin-Șrefan este ales președinte de ședință

Luând în dezbatere :

- referatul de aprobare nr. 1942/24.03.2025 al d-lui Dinculescu Gheorghe - primarul comunei Malaia, prin care propune indexarea impozitelor și taxelor locale pentru anul 2026, în conformitate cu prevederile Legii nr.227/2015 privind Codul Fiscal;
- raportul de specialitate al compartimentului impozite si taxe locale nr. 1937/24.03.2025;
- raportul comisiilor de specialitate cu nr.....;
- raportul nr. 1946/24.03.2025 de avizare sub aspectul legalității a proiectului de hotărâre, întocmit de secretarul general al comunei Malaia;
- în conformitate cu zonele stabilite prin H.C.L. nr.84/2021 privind aprobarea criteriilor de delimitare a zonelor fiscale și încadrarea în zone fiscale a terenurilor din intravilanul comunei Malaia, județul Vâlcea;

Văzând adresa nr.119/29.01.2025 a Direcției Județene de Statistică Vâlcea ;

Fiind îndeplinite condițiile de publicitate impuse de Legea 52/2003 privind transparența decizională în administrația publică, anunț înregistrat sub nr. 1938/24.03.2025;

În conformitate cu prevederile din Titlului IX, impozite și taxe locale, art.484,art.491 alin.(1) din Legea nr.227/2015 privind Codul Fiscal cu modificările și completările ulterioare,art. 30 alin.3 din Legea nr.273/2006 privind finanțele publice locale, cu modificările și completările ulterioare, coroborat cu prevederile art.129 alin.(4) lit.c) din O.U.G. nr.57/2019 Codul administrativ, cu modificările și completările ulterioare.

În temeiul art.139 alin.(3, lit.c) art.196 alin.(1), lit.a) din O.U.G. nr.57/2019 Codul administrativ, cu modificările și completările ulterioare, cu un număr de voturi pentru și voturi împotrivă, adoptă următoarea:

H O T Ă R Ă R E :

Art. 1. Se aprobă indexarea, valorile impozabile, impozitele și taxele locale și alte taxe asimilate acestora, precum și amenzile aplicabile în comuna Malaia, începând cu anul 2026, conform **Anexei nr.1** care face parte integrantă din prezenta hotărâre.

Art.2.Se aprobă taxele instituite de Consiliul Local în baza prevederilor art.484 din Legea 227/2015, cu modificările și completările ulterioare, conform **Anexei nr.1** care face parte integrantă din prezenta hotărâre.

Art.3.Se aprobă taxele și nivelurile minime și maxime pentru sancțiunile contravenționale stabilite în baza unor legi speciale, conform **Anexei nr.1** care face parte integrantă din prezenta hotărâre .

Art.4.(1) Impozitul pe clădiri, impozitul pe teren și impozitul pe mijloacele de transport sunt creanțe fiscale anuale, care se plătesc în două rate egale, până la 31 martie și 30 septembrie inclusiv.Taxa pe clădiri și taxa pe teren se plătește lunar, până la data de 25 a lunii următoare, în perioada de valabilitate a contractelor prin care se transmite dreptul de concesiune, închiriere, administrare sau folosință.

(2)Pentru neplata la termenele enunțate la alin.(1), contribuabilii datorează majorări de întârziere stabilite potrivit reglementărilor legale în vigoare.

(3)Taxele de urgență se achită anticipat eliberării actelor administrative;

(4)Taxele stabilite în baza unor legi speciale se achită anticipat efectuării serviciilor;

(5)Tarifele pentru servicii, despăgubiri și amenzi stabilite prin hotărâri ale Consiliului Local se achită conform reglementărilor instituite prin acestea.

Art.5. Impozitul anual pe clădiri, pe teren, pe mijloacele de transport, datorate aceluiași buget local de către contribuabili, persoane fizice sau juridice, de până la 50 de lei inclusiv, fiecare, se plătește integral până la primul termen de plată.

Art.6. În cazul contribuabililor persoane fizice, pentru plata cu anticipație până la data de 31.03.2026 a impozitului pe clădiri, a impozitului pe teren și a impozitului pe mijloacele de transport, se acordă o bonificație în cuantum de 10%.

Art.7. Se aprobă Regulamentul privind majorarea cu până la 500% a impozitului pe clădiri și a impozitului pe teren pentru clădirile și terenurile negrijite și respectiv pentru terenurile agricole nelucrate timp de 2 ani consecutiv, situate pe raza comunei Malaia, conform **Anexei nr. 2**, care face parte din prezenta hotărâre.

Art.8. Prezenta hotărâre intră în vigoare începând cu data de 01.01.2026.

Art.9. Cu ducerea la îndeplinire a prezentei hotărâri se încredințează primarul Comunei Malaia, Compartimentul contabilitate din cadrul aparatului de specialitate al primarului

Art.10. Prezenta hotărâre se comunică, prin intermediul secretarului general al comunei Malaia, Primarului comunei Malaia, Instituției prefectului județului Valcea în vederea exercitării controlului de legalitate și se aduce la cunoștință publică prin afisarea la sediu și pe site-ul instituției www.comunamalaia.ro și în monitorul oficial local.

Malaia _____ 2025

Iniț
Pri
Dinculescu

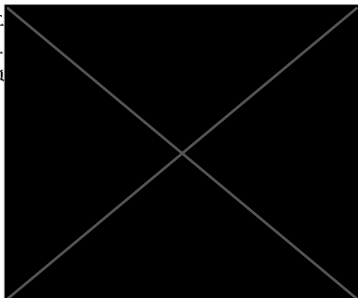

Avizat pentru legalitate,
Secretar general delega al UAT
Pleșanu Ana-Maria



P R O I E C T

Privitor la indexarea impozitelor si taxelor locale si alte taxe asimilate acestora, precum
si amenziile aplicabile in anul 2026

CAPITOLUL I

Dispoziții generale

ART. 1

Definiții

În înțelesul prezentului titlu, expresiile de mai jos au următoarele semnificații:

- a) activitate economică - orice activitate care constă în furnizarea de bunuri, servicii și lucrări pe o piață;
- b) clădire - orice construcție situată deasupra solului și/sau sub nivelul acestuia, indiferent de denumirea ori de folosința sa, și care are una sau mai multe încăperi ce pot servi la adăpostirea de oameni, animale, obiecte, produse, materiale, instalații, echipamente și altele asemenea, iar elementele structurale de bază ale acesteia sunt pereții și acoperișul, indiferent de materialele din care sunt construite, inclusiv construcțiile reprezentând turnurile de susținere a turbinelor eoliene și fundațiile acestora.
- c) clădire-anexă - clădiri situate în afara clădirii de locuit, precum: bucătării, grajduri, pivnițe, cămări, pătule, magazii, depozite, garaje și altele asemenea;
- d) clădire cu destinație mixtă - clădire folosită atât în scop rezidențial, cât și nerezidențial;
- e) clădire nerezidențială - orice clădire care nu este rezidențială;
- f) clădire rezidențială - construcție alcătuită din una sau mai multe camere folosite pentru locuit, cu dependențele, dotările și utilitățile necesare, care satisface cerințele de locuit ale unei persoane sau familii;
- g) nomenclatură stradală - lista care conține denumirile tuturor străzilor dintr-o unitate administrativ-teritorială, numerele de identificare a imobilelor pe fiecare stradă în parte, precum și titularul dreptului de proprietate al fiecărui imobil; nomenclatura stradală se organizează pe fiecare localitate rurală și urbană și reprezintă evidența primară unitară care servește la atribuirea adresei domiciliului/reședinței persoanei fizice, a sediului persoanei juridice, precum și a fiecărui imobil, teren și/sau clădire;
- h) rangul unei localități - rangul atribuit unei localități conform legii;
- h¹) terenul aferent clădirii de domiciliu - terenul proprietății identificat prin adresa acestuia individualizată prin denumire proprie a străzii și numărul poștal atribuit de la adresa de domiciliu;
- i) zone din cadrul localității - zone stabilite de consiliul local, în funcție de poziția terenului față de centrul localității, de rețelele edilitare, precum și de alte elemente specifice fiecărei unități administrativ-teritoriale, conform documentațiilor de amenajare a teritoriului și de urbanism, registrelor agricole, evidențelor specifice cadastrului imobiliar-edilitar sau altor evidențe agricole sau cadastrale care pot afecta valoarea terenului.

ART. 2

Impozite și taxe locale

Impozitele și taxele locale sunt după cum urmează:

- a) impozitul pe clădiri și taxa pe clădiri;
- b) impozitul pe teren și taxa pe teren;
- c) impozitul pe mijloacele de transport;
- d) taxa pentru eliberarea certificatelor, avizelor și autorizațiilor;
- e) taxa pentru folosirea mijloacelor de reclamă și publicitate;
- f) impozitul pe spectacole;
- g) taxele speciale;
- h) alte taxe locale.

CAPITOLUL II

Impozitul pe clădiri și taxa pe clădiri

ART. 3

Reguli generale

(1) Orice persoană care are în proprietate o clădire situată în România datorează anual impozit pentru acea clădire, exceptând cazul în care în prezentul titlu se prevede diferit.

(2) Pentru clădirile proprietate publică sau privată a statului ori a unităților administrativ-teritoriale, concesionate, închiriate, date în administrare ori în folosință, după caz, oricăror entități, altele decât cele de drept public, se stabilește taxa pe clădiri, care se datorează de concesionari, locatari, titularii dreptului de administrare sau de folosință, după caz, în condiții similare impozitului pe clădiri. În cazul transmiterii ulterioare altor entități a dreptului de concesiune, închiriere, administrare sau folosință

asupra clădirii, taxa se datorează de persoana care are relația contractuală cu persoana de drept public.

(3) Impozitul prevăzut la alin.(1), denumit în continuare impozit pe clădiri, precum și taxa pe clădiri prevăzută la alin.(2) se datorează către bugetul local al comunei, al orașului sau al municipiului în care este amplasată clădirea.

(4) În cazul clădirilor care fac obiectul unor contracte de concesiune, închiriere, administrare sau folosință ce se referă la perioade mai mari de o lună, taxa pe clădiri se stabilește proporțional cu numărul de luni pentru care este constituit dreptul de concesiune, închiriere, administrare ori folosință. Pentru fracțiunile mai mici de o lună, taxa se calculează proporțional cu numărul de zile din luna respectivă.

(4¹) În cazul clădirilor care fac obiectul unor contracte de concesiune, închiriere, administrare sau folosință ce se referă la perioade mai mici de o lună, taxa pe clădiri se datorează proporțional cu numărul de zile sau de ore prevăzute în contract.

(5) Pe perioada în care pentru o clădire se plătește taxa pe clădiri, nu se datorează impozitul pe clădiri.

(5¹) În cazul în care pentru o clădire proprietate publică sau privată a statului ori a unității administrativ-teritoriale se datorează impozit pe clădiri, iar în cursul unui an apar situații care determină datorarea taxei pe clădiri, diferența de impozit pentru perioada pe care se datorează taxa pe clădiri se compensează sau se restituie contribuabilului în anul fiscal următor.

(6) În cazul în care o clădire se află în proprietatea comună a două sau mai multe persoane, fiecare dintre proprietarii comuni ai clădirii datorează impozitul pentru spațiile situate în partea din clădire aflată în proprietatea sa. În cazul în care nu se pot stabili părțile individuale ale proprietarilor în comun, fiecare proprietar în comun datorează o parte egală din impozitul pentru clădirea respectivă.

ART. 4

Scutiri

(1) Nu se datorează impozit/taxă pe clădiri pentru:

a) clădirile aflate în proprietatea publică sau privată a statului sau a unităților administrativ-teritoriale, cu excepția încăperilor folosite pentru activități economice sau agrement, altele decât cele desfășurate în relație cu persoane juridice de drept public;

b) clădirile aflate în domeniul privat al statului concesionate, închiriate, date în administrare ori în folosință, după caz, instituțiilor publice cu finanțare de la bugetul de stat, utilizate pentru activitatea proprie a acestora;

c) clădirile aflate în proprietatea fundațiilor înființate prin testament constituite, conform legii, cu scopul de a întreține, dezvolta și ajuta instituții de cultură națională, precum și de a susține acțiuni cu caracter umanitar, social și cultural;

d) clădirile care, prin destinație, constituie lăcașuri de cult, aparținând cultelor religioase recunoscute oficial, asociațiilor religioase și componentelor locale ale acestora, precum și casele parohiale, cu excepția încăperilor folosite pentru activități economice;

e) clădirile funerare din cimitire și crematorii;

f) clădirile utilizate de unitățile și instituțiile de învățământ de stat, confesional sau particular, autorizate să funcționeze provizoriu ori acreditate, cu excepția încăperilor care sunt folosite pentru activități economice care generează alte venituri decât cele din taxele de școlarizare, servirea meselor pentru preșcolari, elevi sau studenți și cazarea acestora, precum și clădirile utilizate de către creșe, astfel cum sunt definite și funcționează potrivit Legii nr.263/2007 privind înființarea, organizarea și funcționarea creșelor, cu modificările și completările ulterioare;

g) clădirile unei instituții sau unități care funcționează sub coordonarea Ministerului Educației și Cercetării Științifice sau a Ministerului Tineretului și Sportului, precum și clădirile federațiilor sportive naționale, cu excepția încăperilor care sunt folosite pentru activități economice;

h) clădirile unităților sanitare publice, cu excepția încăperilor folosite pentru activități economice, precum și pentru clădirile în care funcționează cabinete de medicină de familie, potrivit legii, cu excepția încăperilor folosite pentru altă activitate decât cea de medicină de familie;

i) clădirile din parcurile industriale, parcurile științifice și tehnologice, precum și cele utilizate de incubatoarele de afaceri, cu respectarea legislației în materia ajutorului de stat;

j) clădirile care sunt afectate activităților hidrotehnice, hidrometrice, hidrometeorologice, oceanografice, de îmbunătățiri funciare și de intervenții la apărarea împotriva inundațiilor, precum și clădirile din porturi și cele afectate canalelor navigabile și stațiilor de pompă aferente canalelor, cu excepția încăperilor care sunt folosite pentru activități economice;

k) clădirile care, prin natura lor, fac corp comun cu poduri, viaducte, apeducte, diguri, baraje și tuneluri și care sunt utilizate pentru exploatarea acestor construcții, cu excepția încăperilor care sunt folosite pentru alte activități economice;

l) clădirile aferente infrastructurii feroviare publice sau infrastructurii metroului;

m) clădirile Academiei Române și ale fundațiilor proprii înființate de Academia Română, în calitate de fondator unic, cu excepția încăperilor care sunt folosite pentru activități economice;

n) clădirile aferente capacităților de producție care sunt în sectorul pentru apărare cu respectarea legislației în materia ajutorului de stat;

o) clădirile care sunt utilizate ca sere, solare, răsadnițe, ciupercării, silozuri pentru furaje, silozuri și/sau pătule pentru depozitarea și conservarea cerealelor, cu excepția încăperilor care sunt folosite pentru alte activități economice;

p) clădirea folosită ca domiciliu aflată în proprietatea sau coproprietatea persoanelor prevăzute la art. 2 lit. c) - f) și j) din Legea nr. 168/2020 pentru recunoașterea meritelor personalului participant la acțiuni militare, misiuni și operații pe teritoriul sau în afara teritoriului statului român și acordarea unor drepturi acestuia, familiei acestuia și urmașilor celui decedat;

q) clădirile aflate în domeniul public al statului și în administrarea Regiei Autonome "Administrația Patrimoniului Protocolului de Stat", cu excepția încăperilor care sunt folosite pentru activități economice;

r) clădirile aflate în proprietatea sau coproprietatea veteranilor de război, a văduvelor de război și a văduvelor nerecăsătorite ale veteranilor de război;

s) clădirea folosită ca domiciliu aflată în proprietatea sau coproprietatea persoanelor prevăzute la art. 1 și art. 5 alin. (1) - (3) din Decretul-lege nr. 118/1990 privind acordarea unor drepturi persoanelor persecutate din motive politice de dictatura instaurată cu începere de la 6 martie 1945, precum și celor deportate în străinătate ori constituite în prizonieri, republicată, și a persoanelor fizice prevăzute la art. 1 din Ordonanța Guvernului nr. 105/1999, republicată, cu modificările și completările ulterioare; scutirea rămâne valabilă și în cazul transferului proprietății prin moștenire către copiii acestora, indiferent unde aceștia domiciliază;"

t) clădirea folosită ca domiciliu aflată în proprietatea sau coproprietatea persoanelor cu handicap grav sau accentuat și a persoanelor încadrate în gradul I de invaliditate, respectiv a reprezentanților legali, pe perioada în care au în îngrijire, supraveghere și întreținere persoane cu handicap grav sau accentuat și persoane încadrate în gradul I de invaliditate;

u) clădirile aflate în proprietatea organizațiilor cetățenilor aparținând minorităților naționale din România, cu statut de utilitate publică, precum și cele închiriate, concesionate sau primite în administrare ori în folosință de acestea de la o instituție sau o autoritate publică, cu excepția încăperilor care sunt folosite pentru activități economice;

v) clădirile destinate serviciului de apostilă și supralegalizare, cele destinate depozitării și administrării arhivei, precum și clădirile afectate funcționării Centrului Național de Administrare a Registrelor Naționale Notariale;

w) clădirile deținute sau utilizate de către întreprinderile sociale de inserție;

x) clădirile clasate ca monumente istorice, de arhitectură sau arheologice, indiferent de titularul dreptului de proprietate sau de administrare, care au fațada stradală și/sau principală renovată sau reabilitată conform prevederilor Legii nr. 422/2001 privind protejarea monumentelor istorice, republicată, cu modificările și completările ulterioare, cu excepția încăperilor care sunt folosite pentru activități economice.

y) clădirile caselor de cultură ale sindicatelor, aflate în proprietatea/administrarea organizațiilor sindicale, cu excepția încăperilor folosite pentru activități economice sau agreement.

(2) Consiliul local acordă scutirea sau reducerea impozitului/taxei pe clădiri datorate pentru următoarele clădiri:

a) clădirile care, potrivit legii, sunt clasate ca monumente istorice, de arhitectură sau arheologice, muzee ori case memoriale, altele decât cele prevăzute la alin. (1) lit. x);

b) clădiri pentru care s-a instituit un regim de protecție, altele decât monumentele istorice, amplasate în zone de protecție ale monumentelor istorice și în zonele construite protejate;

c) clădirile utilizate pentru furnizarea de servicii sociale de către organizații neguvernamentale și întreprinderi sociale ca furnizori de servicii sociale;

d) clădirile utilizate de organizații nonprofit folosite exclusiv pentru activitățile fără scop lucrativ;

e) clădirile restituite potrivit art. 16 din Legea nr. 10/2001 privind regimul juridic al unor imobile preluate în mod abuziv în perioada 6 martie 1945 - 22 decembrie 1989, republicată, cu modificările și completările ulterioare, pentru perioada pentru care proprietarul menține afectarea de interes public;

f) clădirile retrocedate potrivit art. 1 alin. (10) din Ordonanța de urgență a Guvernului nr. 94/2000 privind retrocedarea unor bunuri imobile care au aparținut cultelor religioase din România, republicată, cu modificările și completările ulterioare, pentru perioada pentru care proprietarul menține afectarea de interes public;

g) clădirile restituite potrivit art. 1 alin. (5) din Ordonanța de urgență a Guvernului nr. 83/1999 privind restituirea unor bunuri imobile care au aparținut comunităților cetățenilor aparținând minorităților naționale din România, republicată, pentru perioada pentru care proprietarul menține afectarea de interes public;

h) clădirea nouă cu destinație de locuință, realizată în condițiile Legii locuinței nr. 114/1996, republicată, cu modificările și completările ulterioare, precum și clădirea cu destinație de locuință, realizată pe bază de credite, în conformitate cu Ordonanța Guvernului nr. 19/1994 privind stimularea investițiilor pentru realizarea unor lucrări publice și construcții de locuințe, aprobată cu modificări și completări prin Legea nr. 82/1995, cu modificările și completările ulterioare. În cazul înstrăinării clădirii, scutirea de impozit nu se aplică noului proprietar al acesteia;

i) clădirile afectate de calamități naturale, pentru o perioadă de până la 5 ani, începând cu 1 ianuarie a anului în care s-a produs evenimentul;

j) clădirea folosită ca domiciliu și/sau alte clădiri aflate în proprietatea sau coproprietatea persoanelor prevăzute la art.3 alin.(1) lit.b) și art.4 alin.(1) din Legea nr. 341/2004, cu modificările și completările ulterioare;

k) clădirea folosită ca domiciliu, aflată în proprietatea sau coproprietatea persoanelor ale căror venituri lunare sunt mai mici decât salariul minim brut pe țară ori constau în exclusivitate din indemnizație de șomaj sau ajutor social;

l) clădirile aflate în proprietatea operatorilor economici, în condițiile elaborării unor scheme de ajutor de stat/de minimis având un obiectiv prevăzut de legislația în domeniul ajutorului de stat;

m) clădirile la care proprietarii au executat pe cheltuială proprie lucrări de intervenție pentru creșterea performanței energetice, pe baza procesului-verbal de recepție la terminarea lucrărilor, întocmit în condițiile legii, prin care se constată realizarea măsurilor de intervenție recomandate de către auditorul energetic în certificatul de performanță energetică sau, după caz, în raportul de audit energetic, astfel cum este prevăzut în Ordonanța de urgență a Guvernului nr.18/2009 privind creșterea performanței energetice a blocurilor de locuințe, aprobată cu modificări și completări prin Legea nr.158/2011, cu modificările și completările ulterioare;

n) clădirile unde au fost executate lucrări în condițiile Legii nr.153/2011 privind măsuri de creștere a calității arhitectural-ambientale a clădirilor, cu modificările și completările ulterioare;

p) clădirile deținute de cooperatiile de consum sau meșteșugărești și de societățile cooperative agricole, în condițiile elaborării unor scheme de ajutor de stat/de minimis având un obiectiv prevăzut de legislația în domeniul ajutorului de stat;

r) clădirile deținute de asociațiile de dezvoltare intercomunitară;

s) clădirile folosite pentru desfășurarea de activități sportive, inclusiv clădirile care asigură funcționarea bazelor sportive.

(3) Scutirea sau reducerea de la plata impozitului/taxei, stabilită conform alin.(2), se aplică începând cu data de 1 ianuarie a anului următor celui în care persoana depune documentele justificative.

(3¹) Scutirea sau reducerea de la plata impozitului/taxei pentru clădirile prevăzute la alin. (2) lit. s) se aplică pentru toate clădirile de pe raza unității administrativ-teritoriale, indiferent de proprietarul acestora.

(4) Impozitul pe clădirile aflate în proprietatea persoanelor fizice și juridice care sunt utilizate pentru prestarea de servicii turistice, pe o durată de cel mult 180 de zile consecutive sau cumulate, în cursul unui an calendaristic, se reduce cu 50%. Reducerea se aplică în anul fiscal următor celui în care este îndeplinită această condiție.

(5) În cazul scutirilor prevăzute la alin.(1) lit.r, s) și t):

a) scutirea se acordă integral pentru clădirile aflate în proprietatea persoanelor menționate la alin.(1) lit.r), deținute în comun cu soțul sau soția. În situația în care o cotă-parte din clădiri aparține unor terți, scutirea nu se acordă pentru cota-parte deținută de acești terți;

b) scutirea se acordă pentru întreaga clădire de domiciliu deținută în comun cu soțul sau soția, pentru clădirile aflate în proprietatea persoanelor menționate la alin.(1) lit.s) și t). În situația în care o cotă-parte din clădirea de domiciliu aparține unor terți, scutirea nu se acordă pentru cota-parte deținută de acești terți.

(6) Scutirea de la plata impozitului/taxei pe clădiri, stabilită conform alin.(1) lit.t), se aplică începând cu data de 1 a lunii următoare celei în care persoana depune documentele justificative.

6¹) Prin excepție de la prevederile alin.(6), scutirea de la plata impozitului/taxei pe clădiri, stabilită conform alin. (1) lit. t) în cazul persoanelor cu handicap temporar, care dețin un certificat de handicap revizibil, se acordă începând cu data emiterii noului certificat de handicap, cu condiția ca acesta să aibă continuitate și să fie depus la organul fiscal local în termen de 45 de zile.

ART. 5

Calculul impozitului pe clădirile rezidențiale aflate în proprietatea persoanelor fizice

(1) Pentru clădirile rezidențiale și clădirile-anexă, aflate în proprietatea persoanelor fizice, impozitul pe clădiri se calculează prin aplicarea unei cote de 0,1% asupra valorii impozabile a clădirii.

(2) Valoarea impozabilă a clădirii, exprimată în lei, se determină prin înmulțirea suprafeței construite desfășurate a acesteia, exprimată în metri pătrați, cu valoarea impozabilă corespunzătoare, exprimată în lei/m², din tabelul următor:

Tipul clădirii	Valoarea impozabilă - lei/m ² -	
	Cu instalații de apă, canalizare, electrice și încălzire (condiții cumulative)	Fără instalații de apă, canalizare, electrice sau încălzire
A. Clădire cu cadre din beton armat sau cu pereți exteriori din cărămidă arsă sau din	1.554	930

orice alte materiale rezultate în urma unui tratament termic și/sau chimic		
B. Clădire cu pereții exteriori din lemn, din piatră naturală, din cărămidă nearsă, din vălătuci sau din orice alte materiale nesupuse unui tratament termic și/sau chimic	461	309
C. Clădire-anexă cu cadre din beton armat sau cu pereți exteriori din cărămidă arsă sau din orice alte materiale rezultate în urma unui tratament termic și/sau chimic	309	269
D. Clădire-anexă cu pereții exteriori din lemn, din piatră naturală, din cărămidă nearsă, din vălătuci sau din orice alte materiale nesupuse unui tratament termic și/sau chimic	190	114
E. În cazul contribuabilului care deține la aceeași adresă încăperi amplasate la subsol, demisol și/sau la mansardă, utilizate ca locuință, în oricare dintre tipurile de clădiri prevăzute la lit. A - D	75% din suma care s-ar aplica clădirii	75% din suma care s-ar aplica clădirii
F. În cazul contribuabilului care deține la aceeași adresă încăperi amplasate la subsol, la demisol și/sau la mansardă, utilizate în alte scopuri decât cel de locuință, în oricare dintre tipurile de clădiri prevăzute la lit. A - D	50% din suma care s-ar aplica clădirii	50% din suma care s-ar aplica clădirii

(3) În cazul unei clădiri care are pereții exteriori din materiale diferite, pentru stabilirea valorii impozabile a clădirii se identifică în tabelul prevăzut la alin.(2) valoarea impozabilă corespunzătoare materialului cu ponderea cea mai mare.

(4) Suprafața construită desfășurată a unei clădiri se determină prin însumarea suprafețelor secțiunilor tuturor nivelurilor clădirii, inclusiv ale balcoanelor, logiilor sau ale celor situate la subsol sau la mansardă, exceptând suprafețele podurilor neutilizate ca locuință, ale scărilor și teraselor neacoperite.

(5) Dacă dimensiunile exterioare ale unei clădiri nu pot fi efectiv măsurate pe conturul exterior, atunci suprafața construită desfășurată a clădirii se determină prin înmulțirea suprafeței utile a clădirii cu un coeficient de transformare de 1,4.

(6) Valoarea impozabilă a clădirii se ajustează în funcție de rangul localității și zona în care este amplasată clădirea, prin înmulțirea valorii determinate conform alin.(2) -

(5) cu coeficientul de corecție corespunzător, prevăzut în tabelul următor:

Zona în cadrul localității	Rangul localității					
	0	I	II	III	IV	V
A	2,60	2,50	2,40	2,30	1,10	1,05
B	2,50	2,40	2,30	2,20	1,05	1,00
C	2,40	2,30	2,20	2,10	1,00	0,95
D	2,30	2,20	2,10	2,00	0,95	0,90

(7) În cazul unui apartament amplasat într-un bloc cu mai mult de 3 niveluri și 8 apartamente, coeficientul de corecție prevăzut la alin. (6) se reduce cu 0,10.

(8) Valoarea impozabilă a clădirii, determinată în urma aplicării prevederilor alin.(1) - (7), se reduce în funcție de anul terminării acesteia, după cum urmează:

a) cu 50%, pentru clădirea care are o vechime de peste 100 de ani la data de 1 ianuarie a anului fiscal de referință;

b) cu 30%, pentru clădirea care are o vechime cuprinsă între 50 de ani și 100 de ani inclusiv, la data de 1 ianuarie a anului fiscal de referință;

c) cu 10%, pentru clădirea care are o vechime cuprinsă între 30 de ani și 50 de ani inclusiv, la data de 1 ianuarie a anului fiscal de referință.

(9) În cazul clădirii la care au fost executate lucrări de renovare majoră, din punct de vedere fiscal, anul terminării se actualizează, astfel că acesta se consideră ca fiind cel în care a fost efectuată recepția la terminarea lucrărilor. Renovarea majoră reprezintă acțiunea complexă care cuprinde obligatoriu lucrări de intervenție la structura de rezistență a clădirii, pentru asigurarea cerinței fundamentale de rezistență mecanică și stabilitate, prin acțiuni de reconstruire, consolidare, modernizare, modificare sau extindere, precum și,

după caz, alte lucrări de intervenție pentru menținerea, pe întreaga durată de exploatare a clădirii, a celorlalte cerințe fundamentale aplicabile construcțiilor, conform legii, vizând, în principal, creșterea performanței energetice și a calității arhitectural-ambientale și funcționale a clădirii. Anul terminării se actualizează în condițiile în care, la terminarea lucrărilor de renovare majoră, valoarea clădirii crește cu cel puțin 50% față de valoarea acesteia la data începerii executării lucrărilor.

ART. 6

Calculul impozitului pe clădirile nerezidențiale aflate în proprietatea persoanelor fizice

(1) Pentru clădirile nerezidențiale aflate în proprietatea persoanelor fizice, impozitul pe clădiri se calculează prin aplicarea unei cote de **0,25%** asupra valorii care poate fi:

a) valoarea rezultată dintr-un raport de evaluare întocmit de un evaluator autorizat în ultimii **5 ani** anteriori anului de referință, depus la organul fiscal local până la primul termen de plată din anul de referință. În situația depunerii raportului de evaluare după primul termen de plată din anul de referință, acesta produce efecte începând cu data de 1 ianuarie a anului fiscal următor;

b) valoarea finală a lucrărilor de construcții, în cazul clădirilor noi, construite în ultimii 5 ani anteriori anului de referință;

c) valoarea clădirilor care rezultă din actul prin care se transferă dreptul de proprietate, în cazul clădirilor dobândite în ultimii 5 ani anteriori anului de referință. În situația în care nu este precizată valoarea, se utilizează ultima valoare înregistrată în baza de date a organului fiscal.

(2) Pentru clădirile nerezidențiale aflate în proprietatea persoanelor fizice, utilizate pentru activități din domeniul agricol, impozitul pe clădiri se calculează prin aplicarea unei cote de **0,4%** asupra valorii impozabile a clădirii.

(3) În cazul în care valoarea clădirii nu poate fi calculată conform prevederilor alin. (1), impozitul se calculează prin aplicarea cotei de **2%** asupra valorii impozabile determinate conform art.5 (art.457 din Legea nr.227/2015 privind Codul Fiscal).

(4) În cazul în care proprietarul clădirii nu depune raportul de evaluare la organul fiscal competent până la primul termen de plată a impozitului, impozitul se calculează prin aplicarea cotei de **2%** asupra valorii impozabile determinate conform prevederilor art. 457, cu condiția ca proprietarul clădirii să fi fost notificat de către organul fiscal competent despre posibilitatea depunerii raportului de evaluare. Notificarea se comunică proprietarului clădirii prin publicarea acesteia în spațiul privat virtual sau prin poștă, în cazul contribuabililor care nu sunt înrolați în spațiul privat virtual. Termenul până la care trebuie comunicată notificarea este 31 octombrie a anului curent pentru impozitul datorat începând cu anul următor. În cazul în care notificarea nu este comunicată până la această dată, impozitul urmează a se calcula prin aplicarea cotei stabilite potrivit alin. (1) asupra valorii impozabile determinate conform prevederilor art. 457.

ART. 7

Calculul impozitului pe clădirile cu destinație mixtă aflate în proprietatea persoanelor fizice

(1) În cazul clădirilor cu destinație mixtă aflate în proprietatea persoanelor fizice, impozitul se calculează prin însumarea:

a) impozitului calculat pentru suprafața folosită în scop rezidențial conform art.5 (art.457);

b) impozitului determinat pentru suprafața folosită în scop nerezidențial, indicată prin declarație pe propria răspundere, și cu condiția ca cheltuielile cu utilitățile să nu fie înregistrate în sarcina persoanei care desfășoară activitatea economică, prin aplicarea cotei stabilite conform art. 458 asupra valorii impozabile stabilite conform art.5 (art.457), fără a fi necesară stabilirea valorii prin depunerea documentelor prevăzute la art.6 (art.458) alin. (1).

(2) În cazul în care la adresa clădirii este înregistrat un domiciliu fiscal la care nu se desfășoară nicio activitate economică, impozitul se calculează conform art.5 (art.457).

(3) În cazul clădirilor cu destinație mixtă, când proprietarul nu declară la organul fiscal suprafața folosită în scop nerezidențial, potrivit alin. (1) lit. b), impozitul pe clădiri se calculează prin aplicarea cotei de **0.3%** asupra valorii impozabile determinate conform art. 457.

ART. 8

Calculul impozitului/taxei pe clădirile deținute de persoanele juridice

(1) Pentru clădirile rezidențiale aflate în proprietatea sau deținute de persoanele juridice, impozitul/ taxa pe clădiri se calculează prin aplicarea unei cote de **0,1%** asupra valorii impozabile a clădirii.

(2) Pentru clădirile nerezidențiale aflate în proprietatea sau deținute de persoanele juridice, impozitul/ taxa pe clădiri se calculează prin aplicarea unei cote de **1,4%** inclusiv, asupra valorii impozabile a clădirii.

(3) Pentru clădirile nerezidențiale aflate în proprietatea sau deținute de persoanele juridice, utilizate pentru activități din domeniul agricol, impozitul/ taxa pe clădiri se calculează prin aplicarea unei cote de **0,4%** asupra valorii impozabile a clădirii.

(4) În cazul clădirilor cu destinație mixtă aflate în proprietatea persoanelor juridice, impozitul se determină prin însumarea impozitului calculat pentru suprafața folosită în scop rezidențial conform alin.(1), cu impozitul calculat pentru suprafața folosită în scop nerezidențial, conform alin.(2) sau (3).

(5) Pentru stabilirea impozitului/taxei pe clădiri, valoarea impozabilă a clădirilor aflate în proprietatea persoanelor juridice este valoarea de la 31 decembrie a anului anterior celui pentru care se datorează impozitul/taxa și poate fi:

- a) ultima valoare impozabilă înregistrată în evidențele organului fiscal;
- b) valoarea rezultată dintr-un raport de evaluare întocmit de un evaluator autorizat în conformitate cu standardele de evaluare a bunurilor aflate în vigoare la data evaluării;
- c) valoarea finală a lucrărilor de construcții, în cazul clădirilor noi, construite în cursul anului fiscal anterior;
- d) valoarea clădirilor care rezultă din actul prin care se transferă dreptul de proprietate. În situația în care nu este precizată valoarea în documentele care atestă proprietatea, se utilizează ultima valoare înregistrată în baza de date a organului fiscal;
- e) în cazul clădirilor care sunt finanțate în baza unui contract de leasing financiar, valoarea rezultată dintr-un raport de evaluare întocmit de un evaluator autorizat în conformitate cu standardele de evaluare a bunurilor aflate în vigoare la data evaluării;
- f) în cazul clădirilor pentru care se datorează taxa pe clădiri, valoarea înscrisă în contabilitatea proprietarului clădirii și comunicată concesionarului, locatarului, titularului dreptului de administrare sau de folosință, după caz.

(6) Valoarea impozabilă a clădirii se actualizează o dată la 5 ani pe baza unui raport de evaluare a clădirii întocmit de un evaluator autorizat în conformitate cu standardele de evaluare a bunurilor aflate în vigoare la data evaluării, depus la organul fiscal local până la primul termen de plată din anul de referință. În situația depunerii raportului de evaluare după primul termen de plată din anul de referință acesta produce efecte începând cu data de 1 ianuarie a anului fiscal următor.

(7) Prevederile alin. (6) nu se aplică în cazul clădirilor care aparțin persoanelor față de care a fost pronunțată o hotărâre definitivă de declanșare a procedurii falimentului.

(7¹) Prevederile alin. (6) nu se aplică în cazul clădirilor care sunt scutite de plata impozitului/taxei pe clădiri potrivit art. 456 alin. (1).

(8) În cazul în care proprietarul clădirii nu a actualizat valoarea impozabilă în ultimii 5 ani anteriori anului de referință, cota impozitului/taxei pe clădiri este de 5%, cu condiția ca proprietarul clădirii să fi fost notificat de către organul fiscal competent despre posibilitatea depunerii raportului de evaluare. Notificarea se comunică proprietarului clădirii prin publicarea acesteia în spațiul privat virtual sau prin poștă, în cazul contribuabililor care nu sunt înrolați în spațiul privat virtual. Termenul până la care trebuie comunicată notificarea este 31 octombrie a anului curent pentru impozitul datorat începând cu anul următor. În cazul în care notificarea nu este comunicată până la această dată, impozitul urmează a se calcula prin aplicarea cotei stabilite potrivit alin. (1) sau (2), după caz, asupra valorii impozabile a clădirii.

(9) În cazul în care proprietarul clădirii nu a actualizat valoarea impozabilă în ultimii 5 ani anteriori anului de referință, diferența de taxă va fi datorată de proprietarul clădirii, cu condiția ca acesta să fi fost notificat de către organul fiscal competent, în conformitate cu prevederile alin. (8).

ART. 9

Declararea, dobândirea, înstrăinarea și modificarea clădirilor

(1) Impozitul pe clădiri este datorat pentru întregul an fiscal de persoana care are în proprietate clădirea la data de 31 decembrie a anului fiscal anterior.

(2) În cazul dobândirii sau construirii unei clădiri în cursul anului, proprietarul acesteia are obligația să depună o declarație la organul fiscal local în a cărui rază teritorială de competență se află clădirea, în termen de 30 de zile de la data dobândirii și datorează impozit pe clădiri începând cu data de 1 ianuarie a anului următor.

(3) Pentru clădirile nou-construite, data dobândirii clădirii se consideră după cum urmează:

a) pentru clădirile executate integral înainte de expirarea termenului prevăzut în autorizația de construire, data întocmirii procesului-verbal de recepție, dar nu mai târziu de 15 zile de la data terminării efective a lucrărilor;

b) pentru clădirile executate integral la termenul prevăzut în autorizația de construire, data din aceasta, cu obligativitatea întocmirii procesului-verbal de recepție în termenul prevăzut de lege;

c) pentru clădirile ale căror lucrări de construcții nu au fost finalizate la termenul prevăzut în autorizația de construire și pentru care nu s-a solicitat prelungirea valabilității autorizației, în condițiile legii, la data expirării acestui termen și numai pentru suprafața construită desfășurată care are elementele structurale de bază ale unei clădiri, în speță pereți și acoperiș. Procesul-verbal de recepție se întocmește la data expirării termenului prevăzut în autorizația de construire, consemnându-se stadiul lucrărilor, precum și suprafața construită desfășurată în raport cu care se stabilește impozitul pe clădiri.

(4) Declararea clădirilor în vederea impunerii și înscrierea acestora în evidențele autorităților administrației publice locale reprezintă o obligație legală a contribuabililor care dețin în proprietate aceste imobile, chiar dacă ele au fost executate fără autorizație de construire.

(5) În cazul în care dreptul de proprietate asupra unei clădiri este transmis în cursul unui an fiscal, impozitul va fi datorat de persoana care deține dreptul de proprietate asupra clădirii la data de 31 decembrie a anului fiscal anterior anului în care se înstrăinează.

(6) În cazul extinderii, îmbunătățirii, desființării parțiale sau al altor modificări aduse unei clădiri existente cu destinație nerezidențială, care determină creșterea sau

diminuarea valorii impozabile a clădirii cu mai mult de 25%, proprietarul are obligația să depună o nouă declarație de impunere la organul fiscal local în a cărui rază teritorială de competență se află clădirea, în termen de 30 de zile de la data modificării respective, și datorează impozitul pe clădiri determinat în noile condiții începând cu data de 1 ianuarie a anului următor.

(7) În cazul desființării unei clădiri, proprietarul are obligația să depună o nouă declarație de impunere la organul fiscal local în a cărui rază teritorială de competență se află clădirea, în termen de 30 de zile de la data demolării sau distrugerii și încetează să datoreze impozitul începând cu data de 1 ianuarie a anului următor, inclusiv în cazul clădirilor pentru care nu s-a eliberat autorizație de desființare.

(8) Dacă încadrarea clădirii în funcție de rangul localității și zonă se modifică în cursul unui an sau în cursul anului intervine un eveniment care conduce la modificarea impozitului pe clădiri, impozitul se calculează conform noii situații începând cu data de 1 ianuarie a anului următor.

(9) În cazul clădirilor la care se constată diferențe între suprafețele înscrise în actele de proprietate și situația reală rezultată din măsurătorile executate în condițiile Legii cadastrului și a publicității imobiliare nr. 7/1996, republicată, cu modificările și completările ulterioare, pentru determinarea sarcinii fiscale se au în vedere suprafețele care corespund situației reale, dovedite prin lucrări de cadastru. Datele rezultate din lucrările de cadastru se înscriu în evidențele fiscale, în registrul agricol, precum și în cartea funciară, iar impozitul se calculează conform noii situații începând cu data de 1 ianuarie a anului următor celui în care se înregistrează lucrarea de cadastru la oficiile de cadastru și publicitate imobiliară, ca anexă la declarația fiscală.

(10) În cazul unei clădiri care face obiectul unui contract de leasing financiar, pe întreaga durată a acestuia se aplică următoarele reguli:

a) impozitul pe clădiri se datorează de locatar, începând cu data de 1 ianuarie a anului următor celui în care a fost încheiat contractul;

b) în cazul încetării contractului de leasing, impozitul pe clădiri se datorează de locator, începând cu data de 1 ianuarie a anului următor încheierii procesului-verbal de predare a bunului sau a altor documente similare care atestă intrarea bunului în posesia locatorului ca urmare a rezilierii contractului de leasing;

c) atât locatorul, cât și locatarul au obligația depunerii declarației fiscale la organul fiscal local în a cărui rază de competență se află clădirea, în termen de 30 de zile de la data finalizării contractului de leasing sau a încheierii procesului-verbal de predare a bunului sau a altor documente similare care atestă intrarea bunului în posesia locatorului ca urmare a rezilierii contractului de leasing însoțită de o copie a acestor documente.

(11) În cazul clădirilor pentru care se datorează taxa pe clădiri, în temeiul unui contract de concesiune, închiriere, administrare ori folosință care se referă la perioade mai mari de o lună, titularul dreptului de concesiune, închiriere, administrare ori folosință are obligația depunerii unei declarații la organul fiscal local până la data de 25 inclusiv a lunii următoare intrării în vigoare a contractului.

(12) În cazul clădirilor pentru care se datorează taxa pe clădiri, în temeiul unor contracte de concesiune, închiriere, administrare ori folosință care se referă la perioade mai mici de o lună, persoana de drept public care transmite dreptul de concesiune, închiriere, administrare ori folosință are obligația să depună o declarație la organul fiscal local, până la data de 25 inclusiv a lunii următoare intrării în vigoare a contractelor, la care anexează o situație centralizatoare a acestor contracte.

(12¹) În cazul clădirilor pentru care se datorează taxa pe clădiri, în temeiul unui contract de concesiune, închiriere, administrare ori folosință care se referă la perioade mai mari de un an, titularul dreptului de concesiune, închiriere, administrare ori folosință are obligația depunerii unei declarații la organul fiscal local în termen de 30 de zile de la data intrării în vigoare a contractului și datorează taxa pe clădiri începând cu data de 1 ianuarie a anului următor.

(13) În cazul unei situații care determină modificarea taxei pe clădiri datorate, persoana care datorează taxa pe clădiri are obligația să depună o declarație la organul fiscal local în a cărui rază teritorială de competență se află clădirea, până la data de 25 a lunii următoare celei în care s-a înregistrat situația respectivă.

(14) Declararea clădirilor în scop fiscal nu este condiționată de înregistrarea acestor imobile la oficiile de cadastru și publicitate imobiliară.

(15) Depunerea declarațiilor fiscale reprezintă o obligație și în cazul persoanelor care beneficiază de scutiri sau reduceri de la plata impozitului sau a taxei pe clădiri.

ART. 10

Plata impozitului/taxei

(1) Impozitul pe clădiri se plătește anual, în două rate egale, până la datele de 31 martie și 30 septembrie, inclusiv.

(2) Pentru plata cu anticipație a impozitului pe clădiri, datorat pentru întregul an de către contribuabili, până la data de 31 martie a anului respectiv, se acordă o bonificație de 10% pentru persoane fizice și 5% pentru persoane juridice.

(3) Impozitul pe clădiri, datorat aceluiași buget local de către contribuabili, de până la 50 lei inclusiv, se plătește integral până la primul termen de plată.

(4) În cazul în care contribuabilul deține în proprietate mai multe clădiri amplasate pe raza aceleiași unități administrativ-teritoriale, prevederile alin. (2) și (3) se referă la impozitul pe clădiri cumulat.

(4¹) În cazul contractelor de concesiune, închiriere, administrare sau folosință, care se referă la o perioadă mai mare de un an, taxa pe clădiri se plătește anual, în două rate egale, până la datele de 31 martie și 30 septembrie, inclusiv.

(5) În cazul contractelor de concesiune, închiriere, administrare sau folosință, care se referă la perioade mai mari de o lună, taxa pe clădiri se plătește lunar, până la data de 25 inclusiv a lunii următoare fiecărei luni din perioada de valabilitate a contractului, de către concesionar, locatar, titularul dreptului de administrare sau de folosință.

(6) În cazul contractelor care se referă la perioade mai mici de o lună, persoana juridică de drept public care transmite dreptul de concesiune, închiriere, administrare sau folosință colectează taxa pe clădiri de la concesionari, locatari, titularii dreptului de administrare sau de folosință și o varsă lunar, până la data de 25 inclusiv a lunii următoare fiecărei luni din perioada de valabilitate a contractului.

CAPITOLUL III

Impozitul pe teren și taxa pe teren

ART. 11

Reguli generale

(1) Orice persoană care are în proprietate teren situat în România datorează pentru acesta un impozit anual, exceptând cazurile în care în prezentul capitol se prevede altfel.

(2) Pentru terenurile proprietate publică sau privată a statului ori a unităților administrativ-teritoriale, concesionate, închiriate, date în administrare ori în folosință, după caz, oricărui entități, altele decât cele de drept public, se stabilește taxa pe teren, care se datorează de concesionari, locatari, titulari ai dreptului de administrare sau de folosință, după caz, în condiții similare impozitului pe teren. În cazul transmiterii ulterioare altor entități a dreptului de concesiune, închiriere, administrare sau folosință asupra terenului, taxa se datorează de persoana care are relația contractuală cu persoana de drept public.

(3) Impozitul prevăzut la alin. (1), denumit în continuare impozit pe teren, precum și taxa pe teren prevăzută la alin. (2) se datorează către bugetul local al comunei în care este amplasat terenul.

(4) În cazul terenurilor care fac obiectul unor contracte de concesiune, închiriere, administrare sau folosință ce se referă la perioade mai mari de o lună, taxa pe teren se stabilește proporțional cu numărul de luni pentru care este constituit dreptul de concesiune, închiriere, administrare ori folosință. Pentru fracțiunile mai mici de o lună, taxa se calculează proporțional cu numărul de zile din luna respectivă.

(4¹) În cazul terenurilor care fac obiectul unor contracte de concesiune, închiriere, administrare sau folosință ce se referă la perioade mai mici de o lună, taxa pe teren se datorează proporțional cu numărul de zile sau de ore prevăzute în contract.

(5) Pe perioada în care pentru un teren se plătește taxa pe teren, nu se datorează impozitul pe teren.

(5¹) În cazul în care pentru o suprafață de teren proprietate publică sau privată a statului ori a unității administrativ-teritoriale se datorează impozit pe teren, iar în cursul unui an apar situații care determină datorarea taxei pe teren, diferența de impozit pentru perioada pe care se datorează taxa se compensează sau se restituie contribuabilului în anul fiscal următor.

(6) În cazul terenului care este deținut în comun de două sau mai multe persoane, fiecare proprietar datorează impozit pentru partea din teren aflată în proprietatea sa. În cazul în care nu se pot stabili părțile individuale ale proprietarilor în comun, fiecare proprietar în comun datorează o parte egală din impozitul pentru terenul respectiv.

ART. 12

Scutiri

(1) Nu se datorează impozit/taxă pe teren pentru:

a) terenurile aflate în proprietatea publică sau privată a statului ori a unităților administrativ-teritoriale, cu excepția suprafețelor folosite pentru activități economice sau agrement;

b) terenurile aflate în domeniul privat al statului concesionate, închiriate, date în administrare ori în folosință, după caz, instituțiilor publice cu finanțare de la bugetul de stat, utilizate pentru activitatea proprie a acestora;

c) terenurile fundațiilor înființate prin testament, constituite conform legii, cu scopul de a întreține, dezvolta și ajuta instituții de cultură națională, precum și de a susține acțiuni cu caracter umanitar, social și cultural;

d) terenurile aparținând cultelor religioase recunoscute oficial și asociațiilor religioase, precum și componentelor locale ale acestora, cu excepția suprafețelor care sunt folosite pentru activități economice;

e) terenurile aparținând cimitirelor și crematoriilor;

f) terenurile utilizate de unitățile și instituțiile de învățământ de stat, confesional sau particular, autorizate să funcționeze provizoriu ori acreditate, cu excepția suprafețelor care sunt folosite pentru activități economice care generează alte venituri decât cele din taxele de școlarizare, servirea meselor pentru preșcolari, elevi sau studenți și cazarea acestora, precum și clădirile utilizate de către creșe, astfel cum sunt definite și funcționează potrivit Legii nr. 263/2007, cu modificările și completările ulterioare;

g) terenurile unităților sanitare publice, cu excepția suprafețelor folosite pentru activități economice;

h) terenurile legate de sistemele hidrotehnice, terenurile de navigație, terenurile aferente infrastructurii portuare, canalelor navigabile, inclusiv ecluzele și stațiile de pompare aferente acestora, precum și terenurile aferente lucrărilor de îmbunătățiri funciare,

pe baza avizului privind categoria de folosință a terenului, emis de oficiile de cadastru și publicitate imobiliară;

i) terenurile folosite pentru activitățile de apărare împotriva inundațiilor, gospodărirea apelor, hidrometeorologie, cele care contribuie la exploatarea resurselor de apă, cele folosite ca zone de protecție definite în lege, precum și terenurile utilizate pentru exploatarea din subsol, încadrate astfel printr-o hotărâre a consiliului local, în măsura în care nu afectează folosirea suprafeței solului;

j) terenurile degradate sau poluate, incluse în perimetrul de ameliorare, pentru perioada cât durează ameliorarea acestora;

k) terenurile care prin natura lor și nu prin destinația dată sunt improprii pentru agricultură sau silvicultură;

l) terenurile ocupate de autostrăzi, drumuri europene, drumuri naționale, drumuri principale administrate de Compania Națională de Autostrăzi și Drumuri Naționale din România - S.A., zonele de siguranță a acestora, precum și terenurile ocupate de piste și terenurile din jurul pistelor reprezentând zone de siguranță;

m) terenurile pe care sunt amplasate elementele infrastructurii feroviare publice, precum și cele ale metroului;

n) terenurile din parcurile industriale, parcurile științifice și tehnologice, precum și cele utilizate de incubatoarele de afaceri, cu respectarea legislației în materia ajutorului de stat;

o) terenurile aferente capacităților de producție care sunt în sectorul pentru apărare cu respectarea legislației în materia ajutorului de stat;

p) terenurile Academiei Române și ale fundațiilor proprii înființate de Academia Română, în calitate de fondator unic, cu excepția terenurilor care sunt folosite pentru activități economice;

q) terenurile instituțiilor sau unităților care funcționează sub coordonarea Ministerului Educației și Cercetării Științifice sau a Ministerului Tineretului și Sportului, cu excepția terenurilor care sunt folosite pentru activități economice;

r) terenurile aflate în proprietatea sau coproprietatea veteranilor de război, a văduvelor de război și a văduvelor nerecăsătorite ale veteranilor de război;

s) terenul aferent clădirii de domiciliu aflat în proprietatea sau coproprietatea persoanelor prevăzute la art. 1 și art. 5 alin. (1) - (8) din Decretul-lege nr. 118/1990, republicat, și a persoanelor fizice prevăzute la art. 1 din Ordonanța Guvernului nr. 105/1999, republicată, cu modificările și completările ulterioare; scutirea rămâne valabilă și în cazul transferului proprietății prin moștenire către copiii acestora, indiferent unde aceștia domiciliază;

t) terenul aferent clădirii de domiciliu, aflat în proprietatea sau coproprietatea persoanelor cu handicap grav sau accentuat și a persoanelor încadrate în gradul I de invaliditate, respectiv a reprezentanților legali, pe perioada în care au în îngrijire, supraveghere și întreținere persoane cu handicap grav sau accentuat și persoane încadrate în gradul I de invaliditate;

u) terenul aferent clădirii de domiciliu aflat în proprietatea sau coproprietatea persoanelor prevăzute la art. 2 lit. c) - f) și j) din Legea nr. 168/2020;

v) terenurile destinate serviciului de apostilă și supralegalizare, cele destinate depozitării și administrării arhivei, precum și terenurile afectate funcționării Centrului Național de Administrare a Registrelor Naționale Notariale;

w) suprafețele de fond forestier, altele decât cele proprietate publică, pentru care nu se reglementează procesul de producție lemnoasă, cele certificate, precum și cele cu arborete cu vârsta de până la 20 de ani;

x) terenurile deținute sau utilizate de către întreprinderile sociale de inserție;

y) terenurile aflate în proprietatea organizațiilor cetățenilor aparținând minorităților naționale din România, cu statut de utilitate publică, precum și cele închiriate, concesionate sau primite în administrare ori în folosință de acestea de la o instituție sau o autoritate publică, cu excepția terenurilor care sunt folosite pentru activități economice;

z) suprafețele construite ale terenurilor aferente clădirilor clasate ca monumente istorice, de arhitectură sau arheologice, prevăzute la art. 456 alin. (1) lit. x), indiferent de titularul dreptului de proprietate sau de administrare, cu excepția terenurilor care sunt folosite pentru activități economice.

(2) Consiliul local acordă scutirea sau reducerea impozitului/taxei pe teren datorate pentru:

a) terenul aferent clădirilor restituite potrivit art. 16 din Legea nr. 10/2001, republicată, cu modificările și completările ulterioare, pe durata pentru care proprietarul menține afectarea de interes public;

b) terenul aferent clădirilor retrocedate potrivit art. 1 alin. (10) din Ordonanța de urgență a Guvernului nr. 94/2000, republicată, cu modificările și completările ulterioare, pe durata pentru care proprietarul menține afectarea de interes public;

c) terenul aferent clădirilor restituite potrivit art. 1 alin. (5) din Ordonanța de urgență a Guvernului nr. 83/1999, republicată, pe durata pentru care proprietarul menține afectarea de interes public;

d) terenurile utilizate pentru furnizarea de servicii sociale de către organizații neguvernamentale și întreprinderi sociale ca furnizori de servicii sociale;

e) terenurile utilizate de organizații nonprofit folosite exclusiv pentru activitățile fără scop lucrativ;

f) terenurile aparținând asociațiilor și fundațiilor folosite exclusiv pentru activitățile fără scop lucrativ;

g) terenurile afectate de calamități naturale, pentru o perioadă de până la 5 ani inclusiv, începând cu 1 ianuarie a anului în care s-a produs evenimentul.

h) terenurile aferente clădirii de domiciliu și/sau alte terenuri aflate în proprietatea sau coproprietatea persoanelor prevăzute la art.3 alin.(1) lit.b) și art.4 alin.(1) din Legea nr.341/2004, cu modificările și completările ulterioare;

i) terenurile, inclusiv zonele de protecție instituite, ocupate de clădirile clasate ca monumente istorice, de arhitectură sau arheologice, muzee ori case memoriale, altele decât cele prevăzute la art.456 alin.(1) lit.x), cu excepția terenurilor care sunt folosite pentru activități economice;

j) terenurile aflate în proprietatea persoanelor ale căror venituri lunare sunt mai mici decât salariul minim brut pe țară ori constau în exclusivitate din indemnizație de șomaj sau ajutor social;

k) terenurile aflate în proprietatea operatorilor economici, în condițiile elaborării unor scheme de ajutor de stat/de minimis având un obiectiv prevăzut de legislația în domeniul ajutorului de stat;

l) terenurile din extravilan situate în situri arheologice înscrise în Repertoriul Arheologic Național folosite pentru pășunat;

n) terenurile extravilane situate în arii naturale protejate supuse unor restricții de utilizare;

o) terenul situat în extravilanul localităților, pe o perioadă de 5 ani ulterioari celui în care proprietarul efectuează intabularea în cartea funciară pe cheltuiulă proprie;

p) suprafețele neconstruite ale terenurilor cu regim de monument istoric și protejate;

q) terenurile, situate în zonele de protecție ale monumentelor istorice și în zonele protejate;

r) suprafețele terenurilor afectate de cercetările arheologice, pe întreaga durată a efectuării cercetărilor;

s) potrivit legii, consiliile locale pot reduce impozitul pe suprafețele neconstruite ale terenurilor cu regim de monument istoric, în funcție de suprafața afectată și de perioada punerii monumentelor istorice la dispoziția publicului pentru vizitare, precum și instituțiilor specializate pentru cercetare.

(3) Scutirea sau reducerea de la plata impozitului/taxei, stabilită conform alin.(2), se aplică începând cu data de 1 ianuarie a anului următor celui în care persoana depune documentele justificative.

4) Impozitul pe terenurile aflate în proprietatea persoanelor fizice și juridice care sunt utilizate pentru prestarea de servicii turistice, pe o durată de cel mult 180 de zile consecutive sau cumulate, în cursul unui an calendaristic, se reduce cu 50%. Reducerea se aplică în anul fiscal următor celui în care este îndeplinită această condiție.

(5) *) În cazul scutirilor prevăzute la alin.(1) lit.r) și s) și t):

a) scutirea se acordă integral pentru terenurile aflate în proprietatea persoanelor prevăzute la alin.(1) lit.r), deținute în comun cu soțul sau soția. În situația în care o cotă-parte din teren aparține unor terți, scutirea nu se acordă pentru cota-parte deținută de acești terți;

b) scutirea se acordă pentru terenul aferent clădirii de domiciliu aflate în proprietatea persoanelor prevăzute la alin.(1) lit.s) și t), deținute în comun cu soțul sau soția. În situația în care o cotă-parte din terenul respectiv aparține unor terți, scutirea nu se acordă pentru cota-parte deținută de acești terți.

(6) Scutirea de la plata impozitului/taxei pe teren, stabilită conform alin.(1) lit.t), se aplică începând cu data de 1 a lunii următoare celei în care persoana depune documentele justificative.

(7) Prin excepție de la prevederile alineatului (6), scutirea de la plata impozitului/taxei pe teren, stabilită conform alin. (1) lit. t) în cazul persoanelor cu handicap temporar, care dețin un certificat de handicap revizibil, se acordă începând cu data emiterii noului certificat de handicap, cu condiția ca acesta să aibă continuitate și să fie deus la organul fiscal local în termen de 45 de zile.

ART. 13

Calculul impozitului/taxei pe teren

(1) Impozitul/Taxa pe teren se stabilește luând în calcul suprafața terenului, rangul localității în care este amplasat terenul, zona și categoria de folosință a terenului, conform încadrării făcute de consiliul local.

(2) În cazul unui teren amplasat în intravilan, înregistrat în registrul agricol la categoria de folosință terenuri cu construcții, impozitul/taxa pe teren se stabilește prin înmulțirea suprafeței terenului, exprimată în hectare, cu suma corespunzătoare prevăzută în următorul tabel:

Zona din cadrul localității	Nivelurile impozitului/taxei, pe ranguri de localități	
	IV	V
A	1517	1214

B	1214	912
C	912	606
D	606	304

(3) În cazul unui teren amplasat în intravilan, înregistrat în registrul agricol la altă categorie de folosință decât cea de terenuri cu construcții, impozitul/taxa pe teren se stabilește prin înmulțirea suprafeței terenului, exprimată în hectare, cu suma corespunzătoare prevăzută la alin.(4), iar acest rezultat se înmulțește cu coeficientul de corecție corespunzător prevăzut la alin.(5).

(4) Pentru stabilirea impozitului/taxei pe teren, potrivit alin.(3), se folosesc sumele din tabelul următor, exprimate în lei pe hectar:

Nr. crt.	Zona Categorie de folosință	A	B	C	D
1	Teren arabil	62	46	42	33
2	Pășune	46	42	33	30
3	Fâneată	46	42	33	30
4	Vie	106	78	62	42
5	Livadă	121	103	78	62
6	Pădure sau alt teren cu vegetație forestieră	42	46	46	33
7	Teren cu ape	33	30	18	0
8	Drumuri și căi ferate	0	0	0	0
9	Teren neproductiv	0	0	0	0

(5) Suma stabilită conform alin.(4) se înmulțește cu coeficientul de corecție corespunzător prevăzut în următorul tabel:

Rangul localității	Coeficientul de corecție
0	8,00
I	5,00
II	4,00
III	3,00
IV	1,10
V	1,00

(6) Ca excepție de la prevederile alin.(3) - (5), în cazul contribuabililor persoane juridice, pentru terenul amplasat în intravilan, înregistrat în registrul agricol la altă categorie de folosință decât cea de terenuri cu construcții, impozitul/taxa pe teren se calculează conform prevederilor alin.(7) numai dacă îndeplinesc cumulativ următoarele condiții:

a) au prevăzut în statut, ca obiect de activitate, agricultură;

b) au înregistrate în evidența contabilă, pentru anul fiscal respectiv, venituri și cheltuieli din desfășurarea obiectului de activitate prevăzut la lit.a).

(7) În cazul unui teren amplasat în extravilan, impozitul/taxa pe teren se stabilește prin înmulțirea suprafeței terenului, exprimată în hectare, cu suma corespunzătoare prevăzută în următorul tabel, înmulțită cu coeficientul de corecție corespunzător prevăzut la art.5 alin.(6) (art.457 alin.(6)):

Nr. crt.	Categorie de folosință	Impozit (lei)
1	Teren cu construcții	37

2	Teren arabil	70
3	Pășune	p.f.=33 p.j.=42
4	Fâneată	p.f.= 33 p.j = 42
5	Vie pe rod, alta decât cea prevăzută la nr. crt. 5.1	79
5.1	Vie până la intrarea pe rod	0
6	Livadă pe rod, alta decât cea prevăzută la nr. crt. 6.1	79
6.1	Livadă până la intrarea pe rod	0
7	Pădure sau alt teren cu vegetație forestieră, cu excepția celui prevăzut la nr. crt. 7.1	p.f.=15 p.j =23
7.1	Pădure în vârstă de până la 20 de ani și pădure cu rol de protecție	0
8	Teren cu apă, altul decât cel cu amenajări piscicole	2
8.1	Teren cu amenajări piscicole	p.f.=44 p.j =52
9	Drumuri și căi ferate	0
10	Teren neproductiv	0

(7¹) În cazul terenurilor aparținând cultelor religioase recunoscute oficial în România și asociațiilor religioase, precum și componentelor locale ale acestora, cu excepția suprafețelor care sunt folosite pentru activități economice, valoarea impozabilă se stabilește prin asimilare cu terenurile neproductive.

(8) Înregistrarea în registrul agricol a datelor privind clădirile și terenurile, a titularului dreptului de proprietate asupra acestora, precum și schimbarea categoriei de folosință se pot face numai pe bază de documente, anexate la declarația făcută sub semnătura proprie a capului de gospodărie sau, în lipsa acestuia, a unui membru major al gospodăriei. Procedura de înregistrare și categoriile de documente se vor stabili prin norme metodologice.

(9) Nivelul impozitului pe teren prevăzut la alin.(2) și (7) se stabilește prin hotărâre a consiliului local.

ART. 14

Declaraarea și datorarea impozitului și a taxei pe teren

(1) Impozitul pe teren este datorat pentru întregul an fiscal de persoana care are în proprietate terenul la data de 31 decembrie a anului fiscal anterior.

(2) În cazul dobândirii unui teren în cursul anului, proprietarul acestuia are obligația să depună o nouă declarație de impunere la organul fiscal local în a cărui rază teritorială de competență se află terenul, în termen de 30 de zile de la data dobândirii, și datorează impozit pe teren începând cu data de 1 ianuarie a anului următor.

(3) În cazul în care dreptul de proprietate asupra unui teren este transmis în cursul unui an fiscal, impozitul este datorat de persoana care deține dreptul de proprietate asupra terenului la data de 31 decembrie a anului fiscal anterior anului în care se înstrăinează.

(4) Dacă încadrarea terenului în funcție de rangul localității și zonă se modifică în cursul unui an sau în cursul anului intervine un eveniment care conduce la modificarea impozitului pe teren, impozitul se calculează conform noii situații începând cu data de 1 ianuarie a anului următor.

(5) În cazul modificării categoriei de folosință a terenului, proprietarul acestuia are obligația să depună o nouă declarație de impunere la organul fiscal local în a cărui rază teritorială de competență se află terenul, în termen de 30 de zile de la data modificării folosinței, și datorează impozitul pe teren conform noii situații începând cu data de 1 ianuarie a anului următor.

(6) În cazul terenurilor la care se constată diferențe între suprafețele înscrise în actele de proprietate și situația reală rezultată din măsurătorile executate în condițiile Legii nr. 7/1996, republicată, cu modificările și completările ulterioare, pentru determinarea sarcinii fiscale se au în vedere suprafețele care corespund situației reale, dovedite prin lucrări de cadastru. Datele rezultate din lucrările de cadastru se înscriu în evidențele fiscale, în registrul agricol, precum și în cartea funciară, iar impozitul se calculează conform noii situații începând cu data de 1 ianuarie a anului următor celui în care se înregistrează lucrarea de cadastru la oficiile de cadastru și publicitate imobiliară, ca anexă la declarația fiscală.

(7) În cazul unui teren care face obiectul unui contract de leasing financiar, pe întreaga durată a acestuia se aplică următoarele reguli:

a) impozitul pe teren se datorează de locatar, începând cu data de 1 ianuarie a anului următor celui în care a fost încheiat contractul;

b) în cazul în care contractul de leasing financiar încetează altfel decât prin ajungerea la scadență, impozitul pe teren se datorează de locatar, începând cu data de 1 ianuarie a anului următor celui în care terenul a fost predat locatorului prin încheierea procesului-verbal de predare-primire a bunului sau a altor documente similare care atestă intrarea bunului în posesia locatorului ca urmare a rezilierii contractului de leasing;

c) atât locatorul, cât și locatarul au obligația depunerii declarației fiscale la organul fiscal local în a cărui rază de competență se află terenul, în termen de 30 de zile de la data finalizării contractului de leasing sau a încheierii procesului-verbal de predare a bunului sau a altor documente similare care atestă intrarea bunului în posesia locatorului ca urmare a rezilierii contractului de leasing însoțită de o copie a acestor documente.

(8) În cazul terenurilor pentru care se datorează taxa pe teren, în temeiul unui contract de concesiune, închiriere, administrare ori folosință care se referă la perioade mari de o lună, titularul dreptului de concesiune, închiriere, administrare ori folosință are obligația depunerii unei declarații la organul fiscal local până la data de 25 inclusiv a lunii următoare intrării în vigoare a contractului.

(9) În cazul terenurilor pentru care se datorează taxa pe teren, în temeiul unor contracte de concesiune, închiriere, administrare ori folosință care se referă la perioade mai mici de o lună, persoana de drept public care transmite dreptul de concesiune, închiriere, administrare ori folosință are obligația să depună o declarație la organul fiscal local, până la data de 25 inclusiv a lunii următoare intrării în vigoare a contractelor, la care anexează o situație centralizatoare a acestor contracte.

(9¹) În cazul terenurilor pentru care se datorează taxa pe teren, în temeiul unui contract de concesiune, închiriere, administrare ori folosință care se referă la perioade mai mari de un an, titularul dreptului de concesiune, închiriere, administrare ori folosință are obligația depunerii unei declarații la organul fiscal local în termen de 30 de zile de la data intrării în vigoare a contractului și datorează taxa pe teren începând cu data de 1 ianuarie a anului următor.

(10) În cazul unei situații care determină modificarea taxei pe teren datorate, persoana care datorează taxa pe teren are obligația să depună o declarație la organul fiscal local în a cărui rază teritorială de competență se află terenul, până la data de 25 a lunii următoare celei în care s-a înregistrat situația respectivă.

(11) Declararea terenurilor în scop fiscal nu este condiționată de înregistrarea acestor terenuri la oficiile de cadastru și publicitate imobiliară.

(12) Depunerea declarațiilor fiscale reprezintă o obligație și în cazul persoanelor care beneficiază de scutiri sau reduceri de la plata impozitului sau a taxei pe teren.

ART. 15

Plata impozitului și a taxei pe teren

(1) Impozitul pe teren se plătește anual, în două rate egale, până la datele de 31 martie și 30 septembrie inclusiv.

(2) Pentru plata cu anticipație a impozitului pe teren, datorat pentru întregul an de către contribuabili, până la data de 31 martie inclusiv, a anului respectiv, se acordă o bonificație de 10% pentru persoane fizice și 5% pentru persoane juridice.

(3) Impozitul pe teren, datorat aceluiași buget local de către contribuabili, persoane fizice și juridice, de până la 50 lei inclusiv, se plătește integral până la primul termen de plată.

(4) În cazul în care contribuabilul deține în proprietate mai multe terenuri amplasate pe raza aceleiași unități administrativ-teritoriale, prevederile alin. (2) și (3) se referă la impozitul pe teren cumulat.

(4¹) În cazul contractelor de concesiune, închiriere, administrare sau folosință, care se referă la o perioadă mai mare de un an, taxa pe teren se plătește anual, în două rate egale, până la datele de 31 martie și 30 septembrie, inclusiv.

(5) În cazul contractelor de concesiune, închiriere, administrare sau folosință, care se referă la perioade mai mari de o lună, taxa pe teren se plătește lunar, până la data de 25 inclusiv a lunii următoare fiecărei luni din perioada de valabilitate a contractului, de către concesionar, locatar, titularul dreptului de administrare sau de folosință.

(6) În cazul contractelor care se referă la perioade mai mici de o lună, persoana juridică de drept public care transmite dreptul de concesiune, închiriere, administrare sau folosință colectează taxa pe teren de la concesionari, locatari, titularii dreptului de administrare sau de folosință și o varsă lunar, până la data de 25 inclusiv a lunii următoare fiecărei luni din perioada de valabilitate a contractului.

CAPITOLUL IV

Impozitul pe mijloacele de transport

ART. 16

Reguli generale

(1) Orice persoană care are în proprietate un mijloc de transport care trebuie înmatriculat/înregistrat în România datorează un impozit anual pentru mijlocul de transport, cu excepția cazurilor în care în prezentul capitol se prevede altfel.

(2) Impozitul pe mijloacele de transport se datorează pe perioada cât mijlocul de transport este înmatriculat sau înregistrat în România.

(3) Impozitul pe mijloacele de transport se plătește la bugetul local al unității administrativ-teritoriale unde persoana își are domiciliul, sediul sau punctul de lucru, după caz.

(4) În cazul unui mijloc de transport care face obiectul unui contract de leasing financiar, pe întreaga durată a acestuia, impozitul pe mijlocul de transport se datorează de locatar.

ART. 17

Scutiri

(1) Nu se datorează impozitul pe mijloacele de transport pentru:

a) mijloacele de transport aflate în proprietatea sau coproprietatea veteranilor de război, văduvelor de război sau văduvelor nerecăsătorite ale veteranilor de război, pentru un singur mijloc de transport, la alegerea contribuabilului;

b) mijloacele de transport aflate în proprietatea sau coproprietatea persoanelor cu handicap grav sau accentuat și a persoanelor încadrate în gradul I de invaliditate, respectiv a reprezentanților legali, pe perioada în care au în îngrijire, supraveghere și întreținere persoane cu handicap grav sau accentuat și persoane încadrate în gradul I de invaliditate, pentru un singur mijloc de transport, la alegerea contribuabilului;

c) mijloacele de transport aflate în proprietatea sau coproprietatea persoanelor prevăzute la art. 1 și art. 5 alin. (1) - (8) din Decretul-lege nr. 118/1990, republicat, și a persoanelor fizice prevăzute la art. 1 din Ordonanța Guvernului nr. 105/1999, republicată, cu modificările și completările ulterioare, pentru un singur mijloc de transport, la alegerea contribuabilului; scutirea rămâne valabilă și în cazul transferului mijlocului de transport prin moștenire către copiii acestora;

d) *** Abrogată

e) navele fluviale de pasageri, bărcile și luntrele folosite pentru transportul persoanelor fizice cu domiciliul în Delta Dunării, Insula Mare a Brăilei și Insula Balta Ialomiței;

f) mijloacele de transport ale instituțiilor publice;

g) mijloacele de transport ale persoanelor juridice, care sunt utilizate pentru servicii de transport public de pasageri în regim urban sau suburban, inclusiv transportul de pasageri în afara unei localități, dacă tariful de transport este stabilit în condiții de transport public;

h) vehiculele istorice definite conform prevederilor legale în vigoare;

i) mijloacele de transport specializate pentru transportul stupilor în pastoral, astfel cum sunt omologate în acest sens de Registrul Auto Român, folosite exclusiv pentru transportul stupilor în pastoral.

j) mijloacele de transport folosite exclusiv pentru intervenții în situații de urgență;

k) mijloacele de transport ale instituțiilor sau unităților care funcționează sub coordonarea Ministerului Educației și Cercetării Științifice sau a Ministerului Tineretului și Sportului;

l) mijloacele de transport ale fundațiilor înființate prin testament constituite conform legii, cu scopul de a întreține, dezvolta și ajuta instituții de cultură națională, precum și de a susține acțiuni cu caracter umanitar, social și cultural;

m) mijloacele de transport ale organizațiilor care au ca unică activitate acordarea gratuită de servicii sociale în unități specializate care asigură găzduire, îngrijire socială și medicală, asistență, ocrotire, activități de recuperare, reabilitare și reinserție socială pentru copil, familie, persoane cu handicap, persoane vârstnice, precum și pentru alte persoane aflate în dificultate, în condițiile legii;

n) autovehiculele acționate electric;

o) autovehiculele second-hand înregistrate ca stoc de marfă și care nu sunt utilizate în folosul propriu al operatorului economic, comerciant auto sau societate de leasing;

p) mijloacele de transport deținute de către organizațiile cetățenilor aparținând minorităților naționale.

(2) Consiliile locale pot hotărî să acorde scutirea sau reducerea impozitului pe mijloacele de transport pentru:

a) mijloacele de transport agricole utilizate efectiv în domeniul agricol. În cazul scutirii sau reducerii impozitului pe mijloacele de transport acordate persoanelor juridice se vor avea în vedere prevederile legale în vigoare privind acordarea ajutorului de stat;

b) mijloacele de transport aflate în proprietatea sau coproprietatea persoanelor prevăzute la art. 3 alin. (1) lit. b) și art. 4 alin. (1) din Legea nr. 341/2004, cu modificările și completările ulterioare, pentru un singur mijloc de transport la alegerea contribuabilului.

(3) Scutirea sau reducerea de la plata impozitului pe mijloacele de transport agricole utilizate efectiv în domeniul agricol, stabilită conform alin. (2), se aplică începând cu data de 1 ianuarie a anului următor celui în care persoana depune documentele justificative.

(4) Impozitul pe mijloacele de transport se reduce cu 50% pentru persoanele fizice care domiciliază în localitățile precizate în:

a) Hotărârea Guvernului nr. 323/1996 privind aprobarea Programului special pentru sprijinirea dezvoltării economico-sociale a unor localități din Munții Apuseni, cu modificările ulterioare;

b) Hotărârea Guvernului nr. 395/1996 pentru aprobarea Programului special privind unele măsuri și acțiuni pentru sprijinirea dezvoltării economico-sociale a județului Tulcea și a Rezervației Biosferei "Delta Dunării", cu modificările ulterioare.

(5) Scutirile prevăzute la alin. (1) lit. a) - c) se acordă integral pentru un singur mijloc de transport, la alegerea contribuabilului, aflat în proprietatea persoanelor menționate la aceste litere, deținute în comun cu soțul sau soția. În situația în care o cotă-parte din dreptul de proprietate asupra mijlocului de transport aparține unor terți, scutirea nu se acordă pentru cota-parte deținută de acești terți.

(6) Scutirea de la plata impozitului pe mijloacele de transport, stabilită conform alin. (1) lit.b), se aplică începând cu data de 1 a lunii următoare celei în care persoana depune documentele justificative.

(7) Prin excepție de la prevederile alin. (6), scutirea de la plata impozitului pe mijloacele de transport stabilită conform alin. (1) lit. b) în cazul persoanelor cu handicap temporar, care dețin un certificat de handicap revizibil, se acordă începând cu data emiterii noului certificat de handicap, cu condiția ca acesta să aibă continuitate și să fie depus la organul fiscal local în termen de 45 de zile.

ART. 18

Calculul impozitului

(1) Impozitul pe mijloacele de transport se calculează în funcție de tipul mijlocului de transport, conform celor prevăzute în prezentul capitol.

(2) În cazul oricăruia dintre următoarele autovehicule, impozitul pe mijlocul de transport se calculează în funcție de capacitatea cilindrică a acestuia, prin înmulțirea fiecărei grupe de 200 cm³ sau fracțiune din aceasta cu suma corespunzătoare din tabelul următor:

Nr. crt.	Mijloace de transport cu tracțiune mecanică	Lei/200 cm ³ sau fracțiune din aceasta
I. Vehicule înmatriculate (lei/200 cm³ sau fracțiune din aceasta)		
1	Motociclete, tricicluri, cvadricicluri și autoturisme cu capacitatea cilindrică de până la 1.600 cm ³ , inclusiv	15
2	Motociclete, tricicluri și cvadricicluri cu capacitatea cilindrică de peste 1.600 cm ³	16
3	Autoturisme cu capacitatea cilindrică între 1.601 cm ³ și 2.000 cm ³ inclusiv	30
4	Autoturisme cu capacitatea cilindrică între 2.001 cm ³ și 2.600 cm ³ inclusiv	116
5	Autoturisme cu capacitatea cilindrică între 2.601 cm ³ și 3.000 cm ³ inclusiv	234
6	Autoturisme cu capacitatea cilindrică de peste 3.001 cm ³	473
7	Autobuze, autocare, microbuze	40
8	Alte vehicule cu tracțiune mecanică cu masa totală maximă autorizată de până la 12 tone, inclusiv	48
9	Tractoare înmatriculate	30
II. Vehicule înregistrate		
1	Vehicule cu capacitate cilindrică	lei/200 cm ³
1.1	Vehicule înregistrate cu capacitate cilindrică < 4.800 cm ³	6
1.2	Vehicule înregistrate cu capacitate cilindrică > 4.800 cm ³	8
2	Vehicule fără capacitate cilindrică evidențiată	79 lei/an

(3) În cazul mijloacelor de transport hibride, impozitul se reduce cu 50%.

(4) În cazul unui ataș, impozitul pe mijlocul de transport este de 50% din impozitul pentru motocicletele respective.

(5) În cazul unui autovehicul de transport de marfă cu masa totală autorizată egală sau mai mare de 12 tone, impozitul pe mijloacele de transport este egal cu suma corespunzătoare prevăzută în tabelul următor:

Numărul de axe și greutatea brută încărcată maximă admisă	Impozitul (în lei/an)
	Ax(e) motor(oare) cu sistem de suspensie
	Alte sisteme de suspensie

			suspensie pneumatică sau echivalentele recunoscute	pentru axele motoare
I	două axe			
	1	Masa de cel puțin 12 tone, dar mai mică de 13 tone	0	163
	2	Masa de cel puțin 13 tone, dar mai mică de 14 tone	163	452
	3	Masa de cel puțin 14 tone, dar mai mică de 15 tone	452	636
	4	Masa de cel puțin 15 tone, dar mai mică de 18 tone	636	1438
	5	Masa de cel puțin 18 tone	636	1438
II	3 axe			
	1	Masa de cel puțin 15 tone, dar mai mică de 17 tone	163	284
	2	Masa de cel puțin 17 tone, dar mai mică de 19 tone	284	583
	3	Masa de cel puțin 19 tone, dar mai mică de 21 tone	583	756
	4	Masa de cel puțin 21 tone, dar mai mică de 23 tone	756	1167
	5	Masa de cel puțin 23 tone, dar mai mică de 25 tone	1167	1812
	6	Masa de cel puțin 25 tone, dar mai mică de 26 tone	1167	1812
	7	Masa de cel puțin 26 tone	1167	1812
III	4 axe			
	1	Masa de cel puțin 23 tone, dar mai mică de 25 tone	756	767
	2	Masa de cel puțin 25 tone, dar mai mică de 27 tone	767	1198
	3	Masa de cel puțin 27 tone, dar mai mică de 29 tone	1198	1902
	4	Masa de cel puțin 29 tone, dar mai mică de 31 tone	1902	2822
	5	Masa de cel puțin 31 tone, dar mai mică de 32 tone	1902	2822
	6	Masa de cel puțin 32 tone	1902	2822

(6) În cazul unei combinații de autovehicule, un autovehicul articulat sau tren rutier, de transport de marfă cu masa totală maximă autorizată egală sau mai mare de 12 tone, impozitul pe mijloacele de transport este egal cu suma corespunzătoare prevăzută în tabelul următor:

Numărul de axe și greutatea brută încărcată maximă admisă	Impozitul (în lei/an)	
	Ax(e) motor(oare) cu sistem de	Alte sisteme de suspensie

			suspensie pneumatică sau echivalentele recunoscute	pentru axe motoare
I	2 + 1 axe			
	1	Masa de cel puțin 12 tone, dar mai mică de 14 tone	0	0
	2	Masa de cel puțin 14 tone, dar mai mică de 16 tone	0	0
	3	Masa de cel puțin 16 tone, dar mai mică de 18 tone	0	74
	4	Masa de cel puțin 18 tone, dar mai mică de 20 tone	74	168
	5	Masa de cel puțin 20 tone, dar mai mică de 22 tone	168	384
	6	Masa de cel puțin 22 tone, dar mai mică de 23 tone	384	510
	7	Masa de cel puțin 23 tone, dar mai mică de 25 tone	510	920
	8	Masa de cel puțin 25 tone, dar mai mică de 28 tone	920	1613
	9	Masa de cel puțin 28 tone	920	1613
II	2 + 2 axe			
	1	Masa de cel puțin 23 tone, dar mai mică de 25 tone	148	367
	2	Masa de cel puțin 25 tone, dar mai mică de 26 tone	367	604
	3	Masa de cel puțin 26 tone, dar mai mică de 28 tone	604	888
	4	Masa de cel puțin 28 tone, dar mai mică de 29 tone	888	1072
	5	Masa de cel puțin 29 tone, dar mai mică de 31 tone	1072	1760
	6	Masa de cel puțin 31 tone, dar mai mică de 33 tone	1760	2444
	7	Masa de cel puțin 33 tone, dar mai mică de 36 tone	2444	3710
	8	Masa de cel puțin 36 tone, dar mai mică de 38 tone	2444	3710
	9	Masa de cel puțin 38 tone	2444	3710
III	2 + 3 axe			
	1	Masa de cel puțin 36 tone, dar mai mică de 38 tone	1944	2705
	2	Masa de cel puțin 38 tone, dar mai mică de 40 tone	2705	3678
	3	Masa de cel puțin 40 tone	2705	3678
IV	3 + 2 axe			
	1	Masa de cel puțin 36 tone, dar mai mică	1718	2486

		de 38 tone		
	2	Masa de cel puțin 38 tone, dar mai mică de 40 tone	2386	3299
	3	Masa de cel puțin 40 tone, dar mai mică de 44 tone	3299	4881
	4	Masa de cel puțin 44 tone	3299	4881
V	3 + 3 axe			
	1	Masa de cel puțin 36 tone, dar mai mică de 38 tone	977	1182
	2	Masa de cel puțin 38 tone, dar mai mică de 40 tone	1182	1766
	3	Masa de cel puțin 40 tone, dar mai mică de 44 tone	1766	2711
	4	Masa de cel puțin 44 tone	1766	2811

(7) În cazul unei remorci, al unei semiremorci sau rulote care nu face parte dintr-o combinație de autovehicule prevăzută la alin.(6), impozitul pe mijloacele de transport este egal cu suma corespunzătoare din tabelul următor:

Masa totală maximă autorizată	Impozit - lei -
a) Până la 1 tonă, inclusiv	15
b) Peste 1 tonă, dar nu mai mult de 3 tone	49
c) Peste 3 tone, dar nu mai mult de 5 tone	76
d) Peste 5 tone	91

(8) În cazul mijloacelor de transport pe apă, impozitul pe mijlocul de transport este egal cu suma corespunzătoare din tabelul următor:

Mijlocul de transport pe apă	Impozit - lei/an -
1. Luntre, bărci fără motor, folosite pentru pescuit și uz personal	30
2. Bărci fără motor, folosite în alte scopuri	83
3. Bărci cu motor	307
4. Nave de sport și agrement	737
5. Scutere de apă	308
6. Remorchere și împingătoare:	X
a) până la 500 CP, inclusiv	826
b) peste 500 CP și până la 2000 CP, inclusiv	1342
c) peste 2000 CP și până la 4000 CP, inclusiv	2064
d) peste 4000 CP	3303
7. Vapoare - pentru fiecare 1000 tdw sau fracțiune din acesta	268
8. Ceamuri, șlepuri și barje fluviale:	X
a) cu capacitatea de încărcare până la 1500 de tone, inclusiv	268

b) cu capacitatea de încărcare de peste 1500 de tone și până la 3000 de tone, inclusiv	411
c) cu capacitatea de încărcare de peste 3000 de tone	723

(9) În înțelesul prezentului articol, capacitatea cilindrică sau masa totală maximă autorizată a unui mijloc de transport se stabilește prin cartea de identitate a mijlocului de transport, prin factura de achiziție sau un alt document similar.

ART. 19

Declararea și datorarea impozitului pe mijloacele de transport

(1) Impozitul pe mijlocul de transport este datorat pentru întregul an fiscal de persoana care deține dreptul de proprietate asupra unui mijloc de transport înmatriculat sau înregistrat în România la data de 31 decembrie a anului fiscal anterior.

(2) În cazul dobândirii unui mijloc de transport, proprietarul acestuia are obligația să depună o declarație la organul fiscal local în a cărui rază teritorială de competență are domiciliul, sediul sau punctul de lucru, după caz, în termen de 30 de zile de la data dobândirii și datorează impozit pe mijloacele de transport începând cu data de 1 ianuarie a anului următor înmatriculării sau înregistrării mijlocului de transport.

(3) În cazul în care mijlocul de transport este dobândit în alt stat decât România, proprietarul acestuia are obligația să depună o declarație la organul fiscal local în a cărui rază teritorială de competență are domiciliul, sediul sau punctul de lucru, după caz, în termen de 30 de zile de la data eliberării cărții de identitate a vehiculului (CIV) de către Registrul Auto Român și datorează impozit pe mijloacele de transport începând cu data de 1 ianuarie a anului următor înmatriculării sau înregistrării acestuia în România.

(4) În cazul radierii din circulație a unui mijloc de transport, proprietarul are obligația să depună o declarație la organul fiscal în a cărui rază teritorială de competență își are domiciliul, sediul sau punctul de lucru, după caz, în termen de 30 de zile de la data radierii, și încetează să datoreze impozitul începând cu data de 1 ianuarie a anului următor.

(5) În cazul oricărei situații care conduce la modificarea impozitului pe mijloacele de transport, inclusiv schimbarea domiciliului, sediului sau punctului de lucru, contribuabilul are obligația depunerii declarației fiscale cu privire la mijlocul de transport la organul fiscal local pe a cărei rază teritorială își are domiciliul/sediul/punctul de lucru, în termen de 30 de zile, inclusiv, de la modificarea survenită, și datorează impozitul pe mijloacele de transport stabilit în noile condiții începând cu data de 1 ianuarie a anului următor.

(6) În cazul unui mijloc de transport care face obiectul unui contract de leasing financiar, pe întreaga durată a acestuia se aplică următoarele reguli:

a) impozitul pe mijloacele de transport se datorează de locatar începând cu data de 1 ianuarie a anului următor încheierii contractului de leasing financiar, până la sfârșitul anului în cursul căruia încetează contractul de leasing financiar;

b) locatarul are obligația depunerii declarației fiscale la organul fiscal local în a cărui rază de competență se înregistrează mijlocul de transport, în termen de 30 de zile de la data procesului-verbal de predare-primire a bunului sau a altor documente similare care atestă intrarea bunului în posesia locatarului, însoțită de o copie a acestor documente;

c) la încetarea contractului de leasing, atât locatarul, cât și locatorul au obligația depunerii declarației fiscale la consiliul local competent, în termen de 30 de zile de la data încheierii procesului-verbal de predare-primire a bunului sau a altor documente similare care atestă intrarea bunului în posesia locatorului, însoțită de o copie a acestor documente.

(7) Depunerea declarațiilor fiscale reprezintă o obligație și în cazul persoanelor care beneficiază de scutiri sau reduceri de la plata impozitului pe mijloacele de transport.

(8) Operatorii economici, comercianții auto sau societăți de leasing, care înregistrează ca stoc de marfă mijloace de transport, cumpărate de la persoane fizice din România și înmatriculate pe numele acestora, au obligația să radieze din evidența Direcției Regim Permise de Conducere și Înmatriculare a Vehiculelor (DRPCIV) mijloacele de transport de pe numele foștilor proprietari.

(9) Actul de înstrăinare-dobândire a mijloacelor de transport se poate încheia și în formă electronică și semna cu semnătură electronică în conformitate cu prevederile Legii nr. 455/2001 privind semnătura electronică, republicată, cu completările ulterioare, între persoane care au domiciliul fiscal în România și se comunică electronic organului fiscal local de la domiciliul persoanei care înstrăinează, organului fiscal local de la domiciliul persoanei care dobândește și organului competent privind radierea/înregistrarea/înmatricularea mijlocului de transport, în scopul radierii/înregistrării/înmatriculării, de către persoana care înstrăinează, de către persoana care dobândește sau de către persoana împuternicită, după caz.

(10) Organul fiscal local de la domiciliul persoanei care înstrăinează mijlocul de transport transmite electronic persoanei care înstrăinează și persoanei care dobândește sau, după caz, persoanei împuternicite, respectiv organului fiscal local de la domiciliul dobânditorului, exemplarul actului de înstrăinare-dobândire a mijloacelor de transport încheiat în formă electronică, completat și semnat cu semnătură electronică, conform prevederilor legale în vigoare.

În situația în care organul fiscal local nu deține semnătură electronică în conformitate cu prevederile Legii nr. 455/2001, republicată, cu completările ulterioare, documentul completat se transmite sub formă scanată, în fișier format pdf, cu mențiunea lettrică "Conform cu originalul".

(11) Organul fiscal local de la domiciliul persoanei care dobândește mijlocul de transport completează exemplarul actului de înstrăinare-dobândire a mijloacelor de transport încheiat în formă electronică, conform prevederilor în vigoare, pe care îl transmite electronic persoanelor prevăzute la alin. (9), semnat cu semnătura electronică.

În situația în care organul fiscal local nu deține semnătură electronică în conformitate cu prevederile Legii nr. 455/2001, republicată, cu completările ulterioare, documentul completat se transmite sub formă scanată, în fișier format pdf, cu mențiunea lettrică "Conform cu originalul".

(12) Persoana care dobândește/instrăinează mijlocul de transport sau persoana împuternicită, după caz, transmite electronic un exemplar completat conform alin. (10) și (11) organului competent privind înmatricularea/inregistrarea/radierea mijloacelor de transport. Orice alte documente necesare și obligatorii, cu excepția actului de înstrăinare-dobândire a mijloacelor de transport întocmit în formă electronică și semnat cu semnătură electronică, se pot depune pe suport hârtie sau electronic conform procedurilor stabilite de organul competent.

(13) Actul de înstrăinare-dobândire a mijloacelor de transport întocmit, în format electronic, potrivit alin. (9) se utilizează de către:

- a) persoana care instrăinează;
- b) persoana care dobândește;
- c) organele fiscale locale competente;
- d) organul competent privind înmatricularea/inregistrarea/radierea mijloacelor de transport.

(14) Orice alte acte, cu excepția actului de înstrăinare-dobândire a mijloacelor de transport întocmit în formă electronică și semnat cu semnătură electronică, solicitate de organele fiscale locale pentru scoaterea din evidența fiscală a bunului, respectiv înregistrarea fiscală a acestuia, se pot depune și electronic la acestea, sub formă scanată, în fișier format pdf, cu mențiunea lettrică "Conform cu originalul" însoțită de către vânzător sau de cumpărător și semnate cu semnătură electronică de către contribuabilul care declară.

(15) Actul de înstrăinare-dobândire a unui mijloc de transport, întocmit în forma prevăzută la alin. (9), încheiat între persoane cu domiciliul fiscal în România și persoane care nu au domiciliul fiscal în România, se comunică electronic de către persoana care l-a instrăinat către autoritățile implicate în procedura de scoatere din evidența fiscală a bunului. Prevederile alin. (10) și (11) se aplică în mod corespunzător.

(16) În cazul unei hotărâri judecătorești care consfințește faptul că o persoană a pierdut dreptul de proprietate asupra mijlocului de transport, aceasta se poate depune la organul fiscal local în formă electronică sub formă scanată, în fișier format pdf, cu mențiunea lettrică "Conform cu originalul" și semnată electronic în conformitate cu alin. (9) de către contribuabil.

ART.20

Plata impozitului

(1) Impozitul pe mijlocul de transport se plătește anual, în două rate egale, până la datele de 31 martie și 30 septembrie inclusiv.

(2) Pentru plata cu anticipație a impozitului pe mijlocul de transport, datorat pentru întregul an de către contribuabili, până la data de 31 martie a anului respectiv inclusiv, se acordă o bonificație de 10% pentru persoane fizice și 5% pentru persoane juridice.

(3) Impozitul anual pe mijlocul de transport, datorat aceluiași buget local de către contribuabili, persoane fizice și juridice, de până la 50 lei inclusiv, se plătește integral până la primul termen de plată. În cazul în care contribuabilul deține în proprietate mai multe mijloace de transport, pentru care impozitul este datorat bugetului local al aceleiași unități administrativ-teritoriale, suma de 50 lei se referă la impozitul pe mijlocul de transport cumulat al acestora.

CAPITOLUL V

Taxa pentru eliberarea certificatelor, avizelor și a autorizațiilor

ART. 21

Reguli generale

Orice persoană care trebuie să obțină un certificat, un aviz sau o autorizație menționată în prezentul capitol trebuie să plătească o taxă la compartimentul de specialitate al autorității administrației publice locale înainte de a i se elibera certificatul, avizul sau autorizația necesară.

ART. 22

Taxa pentru eliberarea certificatelor de urbanism, a autorizațiilor de construire și a altor avize și autorizații

(1) Taxa pentru eliberarea certificatului de urbanism, în mediul urban, este egală cu suma stabilită conform tabelului următor:

Suprafața pentru care se obține certificatul de urbanism	- lei -
a) până la 150 m ² , inclusiv	8
b) între 151 și 250 m ² , inclusiv	10
c) între 251 și 500 m ² , inclusiv	12

d) între 501 și 750 m ² , inclusiv	16
e) între 751 și 1.000 m ² , inclusiv	19
f) peste 1.000 m ²	21 + 0,01 lei/m ² , pentru fiecare m ² care depășește 1.000 m ²

(2) Taxa pentru eliberarea certificatului de urbanism pentru o zonă rurală este egală cu 50% din taxa stabilită conform alin. (1).

(3) Taxa pentru prelungirea unui certificat de urbanism este egală cu 30% din cuantumul taxei pentru eliberarea certificatului sau a autorizației inițiale.

(4) Taxa pentru avizarea certificatului de urbanism de către comisia de urbanism și amenajarea teritoriului, de către primari sau de structurile de specialitate din cadrul consiliului județean se stabilește de consiliul local în sumă de **21 lei**, inclusiv.

(5) Taxa pentru eliberarea unei autorizații de construire pentru o clădire rezidențială sau clădire-anexă este egală cu **0,5%** din valoarea autorizată a lucrărilor de construcții.

(6) Taxa pentru eliberarea autorizației de construire pentru alte construcții decât cele menționate la alin. (5) este egală cu **1%** din valoarea autorizată a lucrărilor de construcție, inclusiv valoarea instalațiilor aferente.

(7) Pentru taxele prevăzute la alin. (5) și (6) stabilite pe baza valorii autorizate a lucrărilor de construcție se aplică următoarele reguli:

a) taxa datorată se stabilește pe baza valorii lucrărilor de construcție declarate de persoana care solicită autorizația și se plătește înainte de emiterea acesteia;

b) pentru taxa prevăzută la alin. (5), valoarea reală a lucrărilor de construcție nu poate fi mai mică decât valoarea impozabilă a clădirii stabilită conform art. 457;

c) în termen de 15 zile de la data finalizării lucrărilor de construcție, dar nu mai târziu de 15 zile de la data la care expiră autorizația respectivă, persoana care a obținut autorizația trebuie să depună o declarație privind valoarea lucrărilor de construcție la compartimentul de specialitate al autorității administrației publice locale;

d) până în cea de-a 15-a zi, inclusiv, de la data la care se depune situația finală privind valoarea lucrărilor de construcții, compartimentul de specialitate al autorității administrației publice locale are obligația de a stabili taxa datorată pe baza valorii reale a lucrărilor de construcție;

e) până în cea de-a 15-a zi, inclusiv, de la data la care compartimentul de specialitate al autorității administrației publice locale a comunicat valoarea stabilită pentru taxă, trebuie plătită orice diferență de taxă datorată de către persoana care a primit autorizația sau orice diferență de taxă care trebuie rambursată de autoritatea administrației publice locale.

(8) Taxa pentru prelungirea unei autorizații de construire este egală cu **30%** din cuantumul taxei pentru eliberarea certificatului sau a autorizației inițiale.

(9) Taxa pentru eliberarea autorizației de desființare, totală sau parțială, a unei construcții este egală cu **0,1%** din valoarea impozabilă stabilită pentru determinarea impozitului pe clădiri, aferentă părții desființate.

(10) Taxa pentru eliberarea autorizației de foraje sau excavări necesare lucrărilor de cercetare și prospectare a terenurilor în etapa efectuării studiilor geotehnice și a studiilor privind ridicările topografice, sondele de gaze, petrol și alte excavări se datorează de către titularii drepturilor de prospecțiune și explorare și se calculează prin înmulțirea numărului de metri pătrați de teren ce vor fi efectiv afectați la suprafața solului de foraje și excavări cu o valoare de **15 lei**.

(11) În termen de 30 de zile de la finalizarea fazelor de cercetare și prospectare, contribuabilii au obligația să declare suprafața efectiv afectată de foraje sau excavări, iar în cazul în care aceasta diferă de cea pentru care a fost emisă anterior o autorizație, taxa aferentă se regularizează astfel încât să reflecte suprafața efectiv afectată.

(12) Taxa pentru eliberarea autorizației necesare pentru lucrările de organizare de șantier în vederea realizării unei construcții, care nu sunt incluse în altă autorizație de construire, este egală cu **3%** din valoarea autorizată a lucrărilor de organizare de șantier.

(13) Taxa pentru eliberarea autorizației de amenajare de tabere de corturi, căsuțe sau rulote ori campinguri este egală cu **2%** din valoarea autorizată a lucrărilor de construcție.

(14) Taxa pentru autorizarea amplasării de chioșcuri, containere, tonete, cabine, spații de expunere, corpuri și panouri de afișaj, firme și reclame situate pe căile și în spațiile publice este de **8 lei**, inclusiv, pentru fiecare metru pătrat de suprafață ocupată de construcție.

(15) Taxa pentru eliberarea unei autorizații privind lucrările de racorduri și bransamente la rețele publice de apă, canalizare, gaze, termice, energie electrică, telefonie și televiziune prin cablu se stabilește de consiliul local și este de **14 lei**, inclusiv, pentru fiecare racord.

(16) Taxa pentru eliberarea certificatului de nomenclatură stradală și adresă se stabilește de către consiliul local în sumă de **15 lei**.

ART. 23

Taxa pentru eliberarea autorizațiilor pentru desfășurarea unor activități

(1) Taxa pentru eliberarea autorizațiilor sanitare de funcționare se stabilește de consiliul local și este de **29 lei**.

(2) Taxele pentru eliberarea atestatului de producător, respectiv pentru eliberarea carnetului de comercializare a produselor din sectorul agricol: **106 lei și 22 lei** viza anuală.

(3) Persoanele a căror activitate este înregistrată în grupele CAEN 561 - Restaurante, 563 - Baruri și alte activități de servire a băuturilor și 932 - Alte activități recreative și distractive, potrivit Clasificării activităților din economia națională - CAEN, actualizată prin Ordinul președintelui Institutului Național de Statistică nr. 337/2007 privind actualizarea Clasificării activităților din economia națională - CAEN, datorează bugetului local al comunei, orașului sau municipiului, după caz, în a cărui rază administrativ-teritorială se desfășoară activitatea, o taxă pentru eliberarea/vizarea anuală a autorizației privind desfășurarea acestor activități, în funcție de suprafața aferentă activităților respective, în sumă de:

a) până la 4.000 lei, pentru o suprafață de până la 500 m², inclusiv;

de la 0 - 100 mp	taxa este de 775 lei / an
de la 101 - 200 mp	taxa este de 1.550 lei / an
de la 201 - 300 mp	taxa este de 2.328 lei / an
de la 301 - 400 mp	taxa este de 3.105 lei / an
de la 401 - 500 mp	taxa este de 3.883 lei / an

b) între 4.000 și 8.000 lei pentru o suprafață mai mare de 500 m².

Peste 500 mp	6.214 lei/ an
--------------	---------------

(4) Nivelul taxei prevăzute la alin.(3) se face venit la bugetul local al localității în a cărei rază teritorială se desfășoară activitatea.

(5) Autorizația privind desfășurarea activităților prevăzute la alin.(3), în cazul în care persoana îndeplinește condițiile prevăzute de lege, se emite de către primarul în a cărei rază de competență se află sediul sau punctul de lucru.

ART. 24

Scutiri

(1) Sunt scutite de taxa pentru eliberarea certificatelor, avizelor și autorizațiilor următoarele:

a) certificatele, avizele și autorizațiile ai căror beneficiari sunt veterani de război, văduve de război sau văduve nerescăturate ale veteranilor de război;

b) certificatele, avizele și autorizațiile ai căror beneficiari sunt persoanele prevăzute la art.1 al Decretului-lege nr.118/1990, republicat, cu modificările și completările ulterioare, și a persoanelor fizice prevăzute la art.1 din Ordonanța Guvernului nr. 105/1999, aprobată cu modificări și completări prin Legea nr.189/2000, cu modificările și completările ulterioare;

c) certificatele de urbanism și autorizațiile de construire pentru lăcașuri de cult sau construcții-anexă;

d) certificatele de urbanism și autorizațiile de construire pentru dezvoltarea, modernizarea sau reabilitarea infrastructurilor din transporturi care aparțin domeniului public al statului;

e) certificatele de urbanism și autorizațiile de construire pentru lucrările de interes public național, județean sau local;

f) certificatele de urbanism și autorizațiile de construire, dacă beneficiarul construcției este o instituție publică;

g) autorizațiile de construire pentru autostrăzile și căile ferate atribuite prin concesiune, conform legii;

h) certificatele de urbanism și autorizațiile de construire, dacă beneficiarul construcției este o instituție sau o unitate care funcționează sub coordonarea Ministerului Educației și Cercetării Științifice sau a Ministerului Tineretului și Sportului;

i) certificat de urbanism sau autorizație de construire, dacă beneficiarul construcției este o fundație înființată prin testament, constituită conform legii, cu scopul de a întreține, dezvolta și ajuta instituții de cultură națională, precum și de a susține acțiuni cu caracter umanitar, social și cultural;

j) certificat de urbanism sau autorizație de construire, dacă beneficiarul construcției este o organizație care are ca unică activitate acordarea gratuită de servicii sociale în unități specializate care asigură găzduire, îngrijire socială și medicală, asistență, ocrotire, activități de recuperare, reabilitare și reinserție socială pentru copil, familie, persoane cu handicap, persoane vârstnice, precum și pentru alte persoane aflate în dificultate, în condițiile legii;

k) certificat de urbanism sau autorizație de construire, în cazul unei calamități naturale.

(2) Consiliul local acordă scutirea sau reducerea taxei pentru eliberarea certificatelor, avizelor și autorizațiilor pentru:

a) lucrări de întreținere, reparare, conservare, consolidare, restaurare, punere în valoare a monumentelor istorice astfel cum sunt definite în Legea nr.422/2001 privind protejarea monumentelor istorice, republicată, cu modificările ulterioare, datorate de proprietarii persoane fizice care realizează, integral sau parțial, aceste lucrări pe cheltuială proprie;

b) lucrări destinate păstrării integrității fizice și a cadrului construit sau natural al monumentelor istorice definite în Legea nr.422/2001, republicată, cu modificările ulterioare, finanțate de proprietarii imobilelor din zona de protecție a monumentelor

istorice, în concordanță cu reglementările cuprinse în documentațiile de urbanism întocmite potrivit legii;

c) lucrări executate în condițiile Ordonanței Guvernului nr.20/1994 privind măsuri pentru reducerea riscului seismic al construcțiilor existente, republicată, cu modificările și completările ulterioare;

d) lucrări executate în zone de regenerare urbană, delimitate în condițiile Legii nr. 350/2001 privind amenajarea teritoriului și urbanismul, cu modificările și completările ulterioare, lucrări în care se desfășoară operațiuni de regenerare urbană coordonate de administrația locală, în perioada derulării operațiunilor respective.

CAPITOLUL VI

Taxa pentru folosirea mijloacelor de reclamă și publicitate

ART. 25

Taxa pentru serviciile de reclamă și publicitate

(1) Orice persoană care beneficiază de servicii de reclamă și publicitate în România în baza unui contract sau a unui alt fel de înțelegere încheiată cu altă persoană datorează plata taxei prevăzute în prezentul articol, cu excepția serviciilor de reclamă și publicitate realizate prin mijloacele de informare în masă scrise și audiovizuale.

(2) Publicitatea realizată prin mijloace de informare în masă scrise și audiovizuale, în sensul prezentului articol, corespunde activităților agenților de publicitate potrivit Clasificării activităților din economia națională - CAEN, cu modificările ulterioare, respectiv publicitatea realizată prin ziare și alte tipărituri, precum și prin radio, televiziune și internet.

(3) Taxa prevăzută în prezentul articol, denumită în continuare taxa pentru servicii de reclamă și publicitate, se plătește la bugetul local al unității administrativ-teritoriale în raza căreia persoana prestează serviciile de reclamă și publicitate.

(4) Taxa pentru servicii de reclamă și publicitate se calculează prin aplicarea cotei taxei respective la valoarea serviciilor de reclamă și publicitate.

(5) Cota taxei se stabilește de consiliul local, fiind de 2%.

(6) Valoarea serviciilor de reclamă și publicitate cuprinde orice plată obținută sau care urmează a fi obținută pentru serviciile de reclamă și publicitate, cu excepția taxei pe valoarea adăugată.

(7) Taxa pentru servicii de reclamă și publicitate prevăzută la alin.(1) se declară și se plătește de către prestatorul serviciului de reclamă și publicitate la bugetul local, lunar, până la data de 10 a lunii următoare celei în care a intrat în vigoare contractul de prestări de servicii de reclamă și publicitate.

ART. 26

Taxa pentru afișaj în scop de reclamă și publicitate

(1) Orice persoană care utilizează un panou, un afișaj sau o structură de afișaj pentru reclamă și publicitate, cu excepția celei care intră sub incidența art.477, datorează plata taxei anuale prevăzute în prezentul articol către bugetul local al comunei, al orașului sau al municipiului, după caz, în raza căreia/căruia este amplasat panoul, afișajul sau structura de afișaj respectivă.

(2) Valoarea taxei pentru afișaj în scop de reclamă și publicitate se calculează anual prin înmulțirea numărului de metri pătrați sau a fracțiunii de metru pătrat a suprafeței afișajului pentru reclamă sau publicitate cu suma stabilită de consiliul local, astfel:

a) în cazul unui afișaj situat în locul în care persoana derulează o activitate economică, suma este de 42 lei;

b) în cazul oricărui altui panou, afișaj sau oricărei altei structuri de afișaj pentru reclamă și publicitate, suma este de 31 lei.

(3) Taxa pentru afișaj în scop de reclamă și publicitate se recalculează pentru a reflecta numărul de luni sau fracțiunea din lună dintr-un an calendaristic în care se afișează în scop de reclamă și publicitate.

(4) Taxa pentru afișajul în scop de reclamă și publicitate se plătește anual, în două rate egale, până la datele de 31 martie și 30 septembrie inclusiv. Taxa pentru afișajul în scop de reclamă și publicitate, datorată aceluiași buget local de către contribuabili, persoane fizice și juridice, de până la 50 lei inclusiv, se plătește integral până la primul termen de plată.

(5) Persoanele care datorează taxa pentru afișaj în scop de reclamă și publicitate sunt obligate să depună o declarație la compartimentul de specialitate al autorității administrației publice locale în termen de 30 de zile de la data amplasării structurii de afișaj.

ART. 27

Scutiri

(1) Taxa pentru serviciile de reclamă și publicitate și taxa pentru afișaj în scop de reclamă și publicitate nu se aplică instituțiilor publice, cu excepția cazurilor când acestea fac reclamă unor activități economice.

(2) Taxa prevăzută în prezentul articol, denumită în continuare taxa pentru afișaj în scop de reclamă și publicitate, nu se aplică unei persoane care închiriază panoul, afișajul sau structura de afișaj unei alte persoane, în acest caz taxa prevăzută la art.477 fiind plătită de această ultimă persoană.

(3) Taxa pentru afișaj în scop de reclamă și publicitate nu se datorează pentru afișele, panourile sau alte mijloace de reclamă și publicitate amplasate în interiorul clădirilor.

(4) Taxa pentru afişaj în scop de reclamă şi publicitate nu se aplică pentru panourile de identificare a instalaţiilor energetice, marcaje de avertizare sau marcaje de circulaţie, precum şi alte informaţii de utilitate publică şi educaţionale.

(5) Nu se datorează taxa pentru folosirea mijloacelor de reclamă şi publicitate pentru afişajul efectuat pe mijloacele de transport care nu sunt destinate, prin construcţia lor, realizării de reclamă şi publicitate.

CAPITOLUL VII

Impozitul pe spectacole

ART. 28

Reguli generale

(1) Orice persoană care organizează o manifestare artistică, o competiţie sportivă sau altă activitate distractivă în România are obligaţia de a plăti impozitul prevăzut în prezentul capitol, denumit în continuare impozitul pe spectacole.

(2) Impozitul pe spectacole se plăteşte la bugetul local al unităţii administrativ-teritoriale în raza căreia are loc manifestarea artistică, competiţia sportivă sau altă activitate distractivă.

ART. 29

Calculul impozitului

(1) Impozitul pe spectacole se calculează prin aplicarea cotei de impozit la suma încasată din vânzarea biletelor de intrare şi a abonamentelor.

(2) Consiliile locale hotărăsc cota de impozit după cum urmează:

a) până la 2% pentru spectacolul de teatru, balet, operă, operetă, concert filarmonic sau altă manifestare muzicală, prezentarea unui film la cinematograful, un spectacol de circ sau orice competiţie sportivă internă sau internaţională;

b) 5% în cazul oricărei altei manifestări artistice decât cele enumerate la lit. a).

(3) Suma primită din vânzarea biletelor de intrare sau a abonamentelor nu cuprinde sumele plătite de organizatorul spectacolului în scopuri caritabile, conform contractului scris intrat în vigoare înaintea vânzării biletelor de intrare sau a abonamentelor.

(4) Persoanele care datorează impozitul pe spectacole stabilit în conformitate cu prezentul articol au obligaţia de:

a) a înregistra biletele de intrare şi/sau abonamentele la compartimentul de specialitate al autorităţii administraţiei publice locale care îşi exercită autoritatea asupra locului unde are loc spectacolul;

b) a anunţa tarifele pentru spectacol în locul unde este programat să aibă loc spectacolul, precum şi în orice alt loc în care se vând bilete de intrare şi/sau abonamente;

c) a preciza tarifele pe biletele de intrare şi/sau abonamente şi de a nu încasa sume care depăşesc tarifele precizate pe biletele de intrare şi/sau abonamente;

d) a emite un bilet de intrare şi/sau abonament pentru toate sumele primite de la spectatori;

e) a asigura, la cererea compartimentului de specialitate al autorităţii administraţiei publice locale, documentele justificative privind calculul şi plata impozitului pe spectacole;

f) a se conforma oricăror altor cerinţe privind tipărirea, înregistrarea, avizarea, evidenţa şi inventarul biletelor de intrare şi a abonamentelor, care sunt precizate în normele elaborate în comun de Ministerul Finanţelor Publice şi Ministerul Dezvoltării Regionale şi Administraţiei Publice, contrasemnate de Ministerul Culturii şi Ministerul Tineretului şi Sportului.

ART. 30

Scutiri

Spectacolele organizate în scopuri umanitare sunt scutite de la plata impozitului pe spectacole.

ART. 31

Plata impozitului

(1) Impozitul pe spectacole se plăteşte lunar până la data de 10, inclusiv, a lunii următoare celei în care a avut loc spectacolul.

(2) Orice persoană care datorează impozitul pe spectacole are obligaţia de a depune o declaraţie la compartimentul de specialitate al autorităţii administraţiei publice locale, până la data stabilită pentru fiecare plată a impozitului pe spectacole. Formatul declaraţiei se precizează în normele elaborate în comun de Ministerul Finanţelor Publice şi Ministerul Dezvoltării Regionale şi Administraţiei Publice.

(3) Persoanele care datorează impozitul pe spectacole răspund pentru calculul corect al impozitului, depunerea la timp a declaraţiei şi plata la timp a impozitului.

CAPITOLUL VIII

Taxe speciale

ART. 32

Taxe speciale

(1) Pentru funcţionarea unor servicii publice locale create în interesul persoanelor fizice şi juridice, precum şi pentru promovarea turistică a localităţii, consiliile locale pot adopta taxe speciale.

(2) Taxele speciale se încasează numai de la persoanele fizice şi juridice care beneficiază de serviciile oferite de instituţia sau serviciul public de interes local, potrivit regulamentului de organizare şi funcţionare al acestora, sau de la cele care sunt

obligate, potrivit legii, să efectueze prestații ce intră în sfera de activitate a acestui tip de serviciu.

(3) Taxele prevăzute la alin. (1) și (2) se calculează și se plătesc în conformitate cu procedurile aprobate de autoritățile deliberative interesate.

(4) Consiliul local al comunei Malaia stabilește următoarele taxe speciale:

- a) Taxă pentru eliberare adeverințe = **6 lei**;
- b) Taxă multiplicare acte (xerox) = **0,25 lei/pagina** ;
- c) Taxă eliberare copii de pe acte aflate în arhiva Primăriei = **8 lei/pagină** ;
- d) Taxă înregistrare vehicule pentru care nu există obligația înmatriculării = **37 lei** ;
- e) Taxă pentru îndeplinirea procedurii de divorț pe cale administrativă = **775 lei**, taxă care se face venit la bugetul local ;
- f) Taxă pentru folosirea locurilor publice neamenajate, comerț = **37 lei/zi**, iar pentru cei care folosesc și energie electrică = **75 lei/zi**;
- g) Taxă pentru comerț ambulant (stradal) = **15 lei/zi** ;
- h) Taxă folosire teren de sport cu gazon sintetic = **75 lei/ora** ;
- i) Taxă contravaloare plăcuțe cu număr de înregistrare pentru care nu există obligația înmatriculării - **37 lei** pentru motoscutere și
- **45 lei** pentru alte vehicule ;
- j) Taxă eliberare certificat de atestare fiscală în termen de 3 zile lucrătoare de la data înregistrării cererii = **7 lei**;
- k) Taxă eliberare certificat de atestare fiscală în termen de 1 zi lucrătoare de la data înregistrării cererii în regim de urgență = **37 lei**;
- l) Pentru eliberarea de copii heliografice de pe planuri cadastrale sau de pe alte asemenea planuri, deținute de consiliile locale, consiliul local stabilește o taxă de **8 lei/pagina**,
- m) Taxă eliberare certificat edificare construcție = **15 lei**;
- n) Taxă vizare program funcționare = **15 lei**;
- o) Taxa pentru emiterea în regim de urgență în termen de până la 7 zile lucrătoare a autorizației de construcție/certificat de urbanism = **37 lei**.
- p) Taxa pentru eliberarea CERTIFICATELOR DE ATESTARE FISCALA/VIZARE CONTRACTE DE INSTALINARE / DOBANDIRE MIJLOACE DE TRANSPORT eliberate în regim de urgență (în aceeași zi în care se depun cererile: - persoane fizice = **20 lei**
- Persoane juridice = **32 lei**
- q) Taxa vesela = **60 lei**;
- r) Taxa întocmire documentație Legea 17/2014 / întocmire documente Ordin de prefect / eliberarea documentației privind procedura succesorală = **40 lei**;
- s) Taxa închiriere buldoexcavator = **266/ lei/ora**;
- t) Taxa pentru procedura de executare silită = **13 lei**.

ART. 33

Scutiri

(1) Consiliul local Malaia acordă reduceri sau scutiri de la plata taxelor speciale instituite conform art.32, pentru următoarele persoane fizice sau juridice:

a) veteranii de război, văduvele de război și văduvele nerescătătorite ale veteranilor de război;

b) persoanele prevăzute la art.1 al Decretului-lege nr. 118/1990, republicat, cu modificările și completările ulterioare, și persoanele fizice prevăzute la art.1 din Ordonanța Guvernului nr.105/1999, aprobată cu modificări și completări prin Legea nr.189/2000, cu modificările și completările ulterioare;

c) instituțiile sau unitățile care funcționează sub coordonarea Ministerului Educației și Cercetării Științifice sau a Ministerului Tineretului și Sportului, cu excepția incintelor folosite pentru activități economice;

d) fundațiile înființate prin testament, constituite conform legii, cu scopul de a întreține, dezvolta și ajuta instituții de cultură națională, precum și de a susține acțiuni cu caracter umanitar, social și cultural;

e) organizațiile care au ca unică activitate acordarea gratuită de servicii sociale în unități specializate care asigură găzduire, îngrijire socială și medicală, asistență, ocrotire, activități de recuperare, reabilitare și reinserție socială pentru copil, familie, persoane cu handicap, persoane vârstnice, precum și pentru alte persoane aflate în dificultate, în condițiile legii;

f) persoanele cu handicap grav sau accentuat, persoanele încadrate în gradul I de invaliditate și reprezentanții legali ai minorilor cu handicap grav sau accentuat și ai minorilor încadrați în gradul I de invaliditate.

(2) Taxele speciale instituite conform art.484 se reduc cu 50% pentru persoanele fizice care domiciliază în localitățile precizate în:

- a) Hotărârea Guvernului nr.323/1996, cu modificările ulterioare;
- b) Hotărârea Guvernului nr.395/1996, cu modificările ulterioare.

ART.34 Termenul de depunere a documentelor

Scutirile sau reducerile de la plata impozitului/taxei pe clădiri, a impozitului/taxei pe teren, a impozitului pe mijloacele de transport prevăzute la art.456, 464 și 469 se aplică, începând cu data de 1 ianuarie a anului fiscal, persoanelor care dețin documente justificative emise până la data de 31 decembrie a anului fiscal anterior și care sunt depuse la compartimentele de specialitate ale autorităților publice locale, până la data de 31 martie, inclusiv.

CAPITOLUL IX
Alte taxe locale
ART. 35

(1) Consiliile locale pot institui taxe pentru utilizarea temporară a locurilor publice și pentru vizitarea muzeelor, caselor memoriale, monumentelor istorice de arhitectură și arheologice și altele asemenea.

(2) Consiliile locale pot institui taxe pentru deținerea sau utilizarea echipamentelor și utilajelor destinate obținerii de venituri care folosesc infrastructura publică locală, pe raza localității unde acestea sunt utilizate, precum și taxe pentru activitățile cu impact asupra mediului înconjurător.

(3) Taxele prevăzute la alin.(1) și (2) se calculează și se plătesc în conformitate cu procedurile aprobate de autoritățile deliberative interesate.

(4) Taxa pentru îndeplinirea procedurii de divorț pe cale administrativă este în cuantum de 500 lei și poate fi majorată prin hotărâre a consiliului local, fără ca majorarea să poată depăși 50% din această valoare. Taxa se face venit la bugetul local.

(5) Pentru eliberarea de copii heliografice de pe planuri cadastrale sau de pe alte asemenea planuri, deținute de consiliile locale, consiliul local stabilește o taxă de până la 36 lei, inclusiv.

Contracte de fiducie (art.488)

În cazul persoanelor fizice și juridice care încheie contracte de fiducie conform Codului civil, impozitele și taxele locale aferente masei patrimoniale fiduciare transferate în cadrul operațiunii de fiducie sunt plătite de către fiduciar la bugetele locale ale unităților administrativ-teritoriale unde sunt înregistrate bunurile care fac obiectul operațiunii de fiducie, cu respectarea prevederilor prezentului titlu, începând cu data de 1 ianuarie a anului următor celui în care a fost încheiat contractul de fiducie.

CAPITOLUL X

Alte dispoziții comune

ART.36 Majorarea impozitelor și taxelor locale de consiliile locale sau consiliile județene

(1) Autoritatea deliberativă a administrației publice locale, la propunerea autorității executive, poate stabili cote adiționale la impozitele și taxele locale prevăzute în prezentul titlu, în funcție de următoarele criterii: economice, sociale, geografice, urbanistice, precum și de necesitățile bugetare locale, cu excepția taxelor prevăzute la art. 494 alin. (10) lit. b).

(2) Cotele adiționale stabilite conform alin.(1) nu pot fi mai mari de 50% față de nivelurile maxime stabilite în prezentul titlu.

(3) Criteriile prevăzute la alin.(1) se hotărăsc de către autoritatea deliberativă a administrației publice locale.

(4) Pentru terenul agricol nelucrat timp de 2 ani consecutiv, consiliul local poate majora impozitul pe teren cu până la 500%, începând cu al treilea an, în condițiile stabilite prin hotărâre a consiliului local.

(5) Consiliul local poate majora impozitul pe clădiri și impozitul pe teren cu până la 500% pentru clădirile și terenurile neîngrijite, situate în intravilan.

(6) Criteriile de încadrare în categoria clădirilor și terenurilor prevăzute la alin.(5) se adoptă prin hotărâre a consiliului local.

(7) Clădirile și terenurile care intră sub incidența alin.(5) se stabilesc prin hotărâre a consiliului local conform elementelor de identificare potrivit nomenclaturii stradale.

(8) Hotărârile consiliului local stabilite potrivit alin.(7) au caracter individual.

ART. 37

Controlul și colectarea impozitelor și taxelor locale

Autoritățile administrației publice locale și organele speciale ale acestora, după caz, sunt responsabile pentru stabilirea, controlul și colectarea impozitelor și taxelor locale, precum și a amenzilor și penalizărilor aferente.

Indexarea impozitelor și taxelor locale

(1) În cazul oricărui impozit sau oricărei taxe locale, care constă într-o anumită sumă în lei sau care este stabilită pe baza unei anumite sume în lei, sumele respective se indexează anual, până la data de 30 aprilie, de către consiliile locale, ținând cont de rata inflației pentru anul fiscal anterior, comunicată pe site-urile oficiale ale Ministerului Finanțelor Publice și Ministerului Dezvoltării Regionale și Administrației Publice.

(1¹) Prin excepție de la prevederile alin. (1), sumele prevăzute în tabelul prevăzut la art. 470 alin. (5) și (6) se indexează anual în funcție de rata de schimb a monedei euro în vigoare în prima zi lucrătoare a lunii octombrie a fiecărui an și publicată în Jurnalul Uniunii Europene și de nivelurile minime prevăzute în Directiva 1999/62/CE de aplicare la vehiculele grele de marfă pentru utilizarea anumitor infrastructuri. Cursul de schimb a monedei euro și nivelurile minime, exprimate în euro, prevăzute în Directiva 1999/62/CE de aplicare la vehiculele grele de marfă pentru utilizarea anumitor infrastructuri se comunică pe site-urile oficiale ale Ministerului Finanțelor Publice și Ministerului Lucrărilor Publice, Dezvoltării și Administrației.

(2) Sumele indexate conform alin. (1) și (1¹) se aprobă prin hotărâre a consiliului local și se aplică în anul fiscal următor.

CAPITOLUL XI

Sanțiuni

Sanctiuni

(1) Nerespectarea prevederilor prezentului titlu atrage răspunderea disciplinară, contravențională sau penală, potrivit dispozițiilor legale în vigoare.

(2) Constituie contravenții următoarele fapte, dacă nu au fost săvârșite în astfel de condiții încât să fie considerate, potrivit legii, infracțiuni:

a) depunerea peste termen a declarațiilor de impunere prevăzute la art.461 alin.(2), (6), (7), alin.(10) lit.c), alin.(12) și (13), art.466 alin.(2), (5), alin.(7) lit.c), alin.(9) și (10), art.471 alin.(2), (4), (5) și alin.(6) lit.b) și c), art.474 alin.(7) lit.c), alin.(11), art.478 alin.(5) și art.483 alin.(2);

b) nedepunerea declarațiilor de impunere prevăzute la art.461 alin.(2), (6), (7), alin.(10) lit.c), alin.(12) și (13), art.466 alin.(2), (5) și alin.(7) lit.c), alin.(9) și (10), art.471 alin.(2), (4), (5) și alin.(6) lit.b) și c), art.474 alin.(7) lit.c), alin.(11), art.478 alin.(5) și art.483 alin.(2).

(3) Contravenția prevăzută la alin.(2) lit.a) se sancționează cu amendă de la 81 lei la 321 lei, iar cele de la alin.(2) lit.b) cu amendă de la 321 lei la 804 lei.

(4) Încălcarea normelor tehnice privind tipărirea, înregistrarea, vânzarea, evidența și gestionarea, după caz, a abonamentelor și a biletelor de intrare la spectacole constituie contravenție și se sancționează cu amendă de la 374 lei la 1.822 lei.

(4¹) Necomunicarea informațiilor și a documentelor de natura celor prevăzute la art.494 alin.(12) în termen de cel mult 15 zile lucrătoare de la data primirii solicitării constituie contravenție și se sancționează cu amendă de la 577 la 2.887 lei.

(5) În cazul persoanelor juridice, limitele minime și maxime ale amenzilor prevăzute la alin.(3) și (4) se majorează cu 300%.

(6) Constatarea contravențiilor și aplicarea sancțiunilor se fac de către primari și persoane împuternicite din cadrul autorității administrației publice locale.

(7) Limitele amenzilor prevăzute la alin.(3) și (4) se actualizează prin hotărâre a consiliilor locale conform procedurii stabilite la art.491.

(8) Contravențiilor prevăzute în prezentul capitol li se aplică dispozițiile Ordonanței Guvernului nr. 2/2001 privind regimul juridic al contravențiilor, aprobată cu modificări și completări prin Legea nr. 180/2002, cu modificările și completările ulterioare.

CAPITOLUL XII**Dispoziții finale****ART. 39****Implicații bugetare ale impozitelor și taxelor locale**

(1) Impozitele și taxele locale, majorările de întârziere, precum și amenzile aferente acestora constituie integral venituri la bugetele locale ale unităților administrativ-teritoriale.

(2) Impozitul pe clădiri, precum și amenzile aferente acestuia constituie venituri la bugetul local al unității administrativ-teritoriale în raza căreia este situată clădirea respectivă.

(3) Impozitul pe teren, precum și amenzile aferente acestuia constituie venituri la bugetul local al unității administrativ-teritoriale în raza căreia este situat terenul respectiv.

(4) Cu excepțiile prevăzute la alin.(5), impozitul pe mijlocul de transport, majorările de întârziere, precum și amenzile aferente acestuia constituie venituri la bugetul local al unității administrativ-teritoriale în raza căreia trebuie înmatriculat sau înregistrat mijlocul de transport respectiv.

(4¹) Necomunicarea informațiilor și a documentelor de natura celor prevăzute la art.494 alin.(12) în termen de cel mult 15 zile lucrătoare de la data primirii solicitării constituie contravenție și se sancționează cu amendă de la 523 la 2.615 lei.

(5) Veniturile provenite din impozitul pe mijlocul de transport stabilit în concordanță cu prevederile art.470 alin.(5) și (6), majorările de întârziere, precum și amenzile aferente se pot utiliza exclusiv pentru lucrări de întreținere, modernizare, reabilitare și construire a drumurilor locale și județene, din care 60% constituie venituri la bugetul local și 40% constituie venituri la bugetul județean.

(6) Taxele locale prevăzute la cap.V din prezentul titlu constituie venituri ale bugetelor locale ale unităților administrativ-teritoriale. Pentru eliberarea certificatelor de urbanism și a autorizațiilor de construire de către președinții consiliilor județene, cu avizul primarilor comunelor, taxele datorate constituie venit în proporție de 50% la bugetul local al comunelor și de 50% la bugetul local al județului.

(7) Taxa pentru afișaj în scop de reclamă și publicitate, precum și amenzile aferente constituie venituri la bugetul local al unității administrativ-teritoriale unde este situat afișajul, panoul sau structura pentru afișajul în scop de reclamă și publicitate.

(8) Impozitul pe spectacole, precum și amenzile aferente constituie venituri la bugetul local al unității administrativ-teritoriale unde are loc manifestarea artistică, competiția sportivă sau altă activitate distractivă.

(9) Celelalte taxe locale prevăzute la art.486, precum și amenzile aferente constituie venituri la bugetul local al unității administrativ-teritoriale unde este situat locul public sau echipamentul respectiv ori unde trebuie înmatriculat vehiculul lent.

(10) Constituie venit la bugetul local sumele provenite din:

a) majorările pentru plata cu întârziere a impozitelor și taxelor locale;

b) taxele judiciare de timbru și alte taxe de timbru prevăzute de lege;

(11) În vederea clarificării și stabilirii reale a situației fiscale a contribuabililor, compartimentele de specialitate ale autorităților administrației publice

locale au competența de a solicita informații și documente cu relevanță fiscală sau pentru identificarea contribuabililor sau a materiei impozabile ori taxabile, după caz, iar notarii, avocații, executorii judecătorești, organele de poliție, organele vamale, serviciile publice comunitare pentru regimul permiselor de conducere și înmatriculare a vehiculelor, serviciile publice comunitare pentru eliberarea pașapoartelor simple, serviciile publice comunitare de evidență a persoanelor, precum și orice altă entitate care deține informații sau documente cu privire la bunurile impozabile sau taxabile, după caz, ori la persoanele care au calitatea de contribuabil au obligația furnizării acestora fără plată, în termen de 15 zile lucrătoare de la data primirii solicitării.

ART. 40

Dispoziții tranzitorii

(1) În vederea stabilirii impozitelor și taxelor locale pentru anul fiscal 2021, se stabilesc următoarele reguli:

a) persoanele fizice care la data de 31 decembrie 2015 au în proprietate clădiri nerezidențiale sau clădiri cu destinație mixtă au obligația să depună declarații până la data de 31 mai 2016 inclusiv, conform modelului aprobat prin ordin*) comun al ministrului finanțelor publice și al ministrului dezvoltării regionale și administrației publice, în termen de 60 de zile de la data publicării în Monitorul Oficial al României, Partea I, a prezentului cod;

b) persoanele juridice au obligația să depună declarații privind clădirile pe care le dețin în proprietate la data de 31 decembrie 2015, destinația și valoarea impozabilă a acestora, până la data de 31 mai 2016 inclusiv;

c) persoanele fizice și juridice care la data de 31 decembrie 2015 dețin mijloace de transport radiate din circulație conform prevederilor legale din domeniul circulației pe drumurile publice au obligația să depună o declarație în acest sens, însoțită de documente justificative, la compartimentele de specialitate ale autorității publice locale, până la data de 31 mai 2016 inclusiv;

d) scutirile sau reducerile de la plata impozitului/taxei pe clădiri, a impozitului/taxei pe teren, a impozitului pe mijloacele de transport prevăzute la art. 456, 464 și 469 se aplică începând cu data de 1 ianuarie 2016 persoanelor care dețin documente justificative emise până la data de 31 decembrie 2015 și care sunt depuse la compartimentele de specialitate ale autorităților publice locale, până la data de 31 martie 2016 inclusiv;

e) prevederile art. 491 se aplică începând cu 1 ianuarie 2017, pentru stabilirea nivelurilor impozitelor și taxelor locale pentru anul 2018, utilizând rata pozitivă a inflației înregistrată pentru anul 2016;

(2) În vederea stabilirii impozitului pe clădirile cu destinație mixtă aflate în proprietatea persoanelor fizice, potrivit art. 459 din prezentul Cod, pentru anul 2021 se stabilesc următoarele reguli:

a) persoanele fizice care la data de 31 decembrie 2020 au în proprietate clădiri cu destinație mixtă au obligația să depună o declarație pe propria răspundere, până la data de 15 martie 2021 inclusiv, privind suprafața folosită în scop nerezidențial;

b) fac excepție de la prevederile lit. a) persoanele fizice ale căror suprafețe folosite în scop nerezidențial au fost declarate la organul fiscal până la data 31 decembrie 2020, în conformitate cu modelul ITL 001-2016."

CAPITOLUL XIII

Impozitul pe construcții

ART. 41

Contribuabili

(1) Sunt obligate la plata impozitului pe construcții, stabilit conform prezentului titlu, următoarele persoane, denumite în continuare contribuabili:

a) persoanele juridice române, cu excepția instituțiilor publice, institutelor naționale de cercetare-dezvoltare, asociațiilor, fundațiilor și a celorlalte persoane juridice fără scop patrimonial, potrivit legilor de organizare și funcționare;

b) persoanele juridice străine care desfășoară activitate prin intermediul unui sediu permanent în România;

c) persoanele juridice cu sediul social în România înființate potrivit legislației europene.

(2) În cazul operațiunilor de leasing financiar, calitatea de contribuabil o are utilizatorul, iar în cadrul operațiunilor de leasing operațional, calitatea de contribuabil o are locatorul.

ART. 42

Definiția construcțiilor

În înțelesul prezentului titlu, construcțiile sunt cele prevăzute în grupa 1 din Catalogul privind clasificarea și duratele normale de funcționare a mijloacelor fixe.

ART. 43

Cota de impozitare și baza impozabilă

(1) Impozitul pe construcții se calculează prin aplicarea unei cote de 1% asupra valorii construcțiilor existente în patrimoniul contribuabililor la data de 31 decembrie a anului anterior, evidențiată contabil în soldul debitor al conturilor corespunzătoare construcțiilor menționate la art. 497, din care se scade:

a) valoarea clădirilor, pentru care se datorează impozit pe clădiri, potrivit prevederilor titlului IX. Intră sub incidența acestor prevederi și valoarea clădirilor din parcurile industriale, științifice și tehnologice care, potrivit legii, nu beneficiază de scutirea de la plata impozitului pe clădiri;

b)valoarea lucrărilor de reconstruire, modernizare, consolidare, modificare sau extindere la construcții închiriate, luate în administrare sau în folosință;

c)valoarea construcțiilor și a lucrărilor de reconstruire, modernizare, consolidare, modificare sau extindere a construcțiilor, aflate sau care urmează să fie trecute, în conformitate cu prevederile legale în vigoare, în proprietatea statului sau a unităților administrativ-teritoriale;

d)valoarea construcțiilor din subgrupa 1.2 "Construcții agricole" din Catalogul privind clasificarea și duratele normale de funcționare a mijloacelor fixe;

e)valoarea construcțiilor situate în afara frontierei de stat a României, astfel cum aceasta este definită potrivit legii, inclusiv cele situate în zona contiguă a României și zona economică exclusivă a României, astfel cum sunt delimitate prin Legea nr.17/1990 privind regimul juridic al apelor maritime interioare, al mării teritoriale, al zonei contigue și al zonei economice exclusive ale României, republicată, pentru operațiunile legate de activitățile desfășurate în exercitarea drepturilor prevăzute de art.56 și 77 din Convenția Națiunilor Unite asupra dreptului mării, încheiată la Montego Bay (Jamaica) la 10 decembrie 1982, ratificată de România prin Legea nr.110/1996;

f)valoarea construcțiilor din domeniul public al statului și care fac parte din baza materială de reprezentare și protocol, precum și a celor din domeniul public și privat al statului, închiriate sau date în folosință instituțiilor publice, construcții administrate de Regia Autonomă "Administrația Patrimoniului Protocolului de Stat";

g)valoarea construcțiilor deținute de structurile sportive, definite potrivit legii.

(2)În situația în care, în cursul anului curent, se înregistrează operațiuni de majorare sau diminuare a valorii soldului debitor al conturilor corespunzătoare construcțiilor menționate la art.497, impozitul pe construcții calculat potrivit alin.(1) nu se recalculează. Aceste modificări sunt luate în considerare pentru determinarea impozitului pe construcții datorat pentru anul următor.

3)Cheltuiala cu impozitul calculat potrivit alin.(1) este cheltuială deductibilă la stabilirea rezultatului fiscal reglementat de titlul II.

ART. 44

Plata impozitului și depunerea declarației fiscale

(1)Contribuabilii prevăzuți la art.496 sunt obligați să calculeze și să declare impozitul pe construcții, până la data de 25 mai inclusiv a anului pentru care se datorează impozitul.

(2)Impozitul pe construcții, declarat potrivit alin.(1), se plătește în două rate egale, până la datele de 25 mai și 25 septembrie inclusiv.

(3)Prin excepție de la alin.(1) și (2), contribuabilii care încetează să existe în cursul anului au obligația de a declara și a plăti impozitul determinat conform art.498 alin.(1), până la data încheierii perioadei din an în care persoana juridică a existat.

(4)Contribuabilii nou-înființați datorează impozitul pe construcții începând cu anul fiscal următor.

(5)Modelul și conținutul declarației privind impozitul pe construcții se stabilesc prin ordin al președintelui Agenției Naționale de Administrare Fiscală.

(6)Impozitul reglementat de prezentul titlu reprezintă venit al bugetului de stat și se administrează de către Agenția Națională de Administrare Fiscală, potrivit prevederilor Codului de procedură fiscală.

Malaia la2025

Inițiat
Primar
Dincu

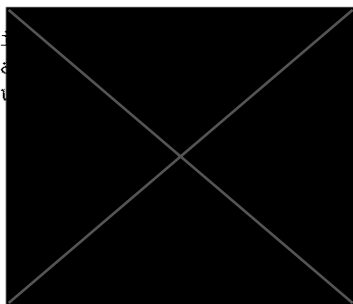

Avizat pentru legalitate,
Secretar general delegat al comunei Malaia
Pleșanu Ana-Maria



Compartiment taxe și impozite,
Inspector,
Simion Iragoș



Regulamentul privind stabilirea criteriilor de identificare și încadrare a imobilelor (clădiri/terenuri) și a condițiilor de majorare a impozitului pe clădirile și terenurile negrijite din intravilanul Comunei Malaia

CAP.I. GENERALITĂȚI

ART.1. OBIECTUL REGULAMENTULUI este elaborarea cadrului legal local privind condițiile de majorare a impozitului pe clădiri și terenuri conform prevederilor art. 489, alin. (5)-(8) din Codul fiscal.

ART.2. CADRUL LEGAL

- Codul Civil
- Ordinul ANRSC NR.82/2015- Regulamentul cadru al serviciului de salubritate a localitatilor.
- Ordonanta de Guvern nr.21/2002(actualizata) privind gospodaria localitatilor urbane si rurale
- Ordonanta de guvern nr.2/2001 privind regimul juridic al contravențiilor, actualizata Legea nr. 50/1991 republicată privind autorizarea executării construcțiilor și unele măsuri pentru realizarea locuințelor - cu toate modificările și completările ulterioare ; Ordinul MLPTL nr.839 din 12 octombrie 2009 pentru aprobarea Normelor metodologice de aplicare a Legii nr. 50/1991 privind autorizarea executării lucrărilor de construcții, republicată, cu modificările și completările ulterioare;
- Legea nr. 10/1995 privind calitatea în construcții, cu completările si modificările ulterioare;
- Legea nr.422/2001 republicată privind protejarea monumentelor istorice, cu toate modificările și completările ulterioare;
- Legea nr. 350/2001 actualizată privind amenajarea teritoriului și urbanismul;
- Legea nr.114/1996 republicată a locuinței, cu modificările și completările ulterioare; Legea nr.230/2007 privind organizarea și funcționarea asociațiilor de proprietari, cu modificările și completările ulterioare;
- Legea nr. 227/2015 privind Codul fiscal, cu modificările și completările ulterioare;
- Legea nr.215 /2001 - Legea administrației publice locale republicată, actualizată.

ART.3. DEFINIȚII - Termenii utilizați în cuprinsul prezentului regulament au următorul înțeles:

- **acoperiș** – elementul constructiv care acopera o cladire si protejeaza constructia impotriva factorilor de mediu (ploaie, zapada, frig, caldura etc.). Acoperisurile pot fi cu panta sau tip terasa si pot avea forme diferite, impuse de dimensiunile, de forma si de destinatia cladirilor pe care le acopera. Ele sunt compuse din doua parti principale, structura de rezistenta (sarpanta) si invelitoarea. Structura de rezistenta poate fi executata din lemn, metal sau beton armat. Invelitoarea este un strat impermeabil (tabla, tigle, olane, sindrile, stuf, paie etc.) care nu permite infiltratiile de apa.
- **atic**-etajul terminal, mai scund și mai retras decât celelalte, situat deasupra cornișei principale a unei clădiri;

-zid scund sau balustradă situată deasupra cornișei pentru a masca acoperișul.

- **cornișă**- partea superioară a unui zid, ieșită în exterior și având rolul de a sprijini acoperișul și de a împiedica scurgerea apei de ploaie pe fața clădirii;
- **degradări minore**- degradările la care nu trebuie intervenit imediat, sunt suficiente reparațiile la diferite elemente sau locuri. Degradările sunt în cea mai mare parte doar de suprafață. În spatele degradărilor minore nu se ascund degradări majore sau probleme constructive. **Caracterul arhitectural al clădirii se păstrează.**
- **degradări medii**- degradările trebuie îndepărtate cât mai curând, volumul acestora cuprinde până la 50% din suprafață sau corp de construcție; în spatele degradărilor medii nu se ascund degradări majore sau probleme constructive. **Caracterul arhitectural al clădirii este afectat parțial.**
- **degradări majore**- degradările sunt grave și trebuie remediate imediat, pentru a se evita degradarea continuă. Volumul degradărilor cuprinde mai mult de 50%, respectiv aproape întregul corp de construcție, presupune fisuri mari care influențează structura imobilului. Corpurile de construcție trebuie reabilite sau refăcute. **Caracterul arhitectural al clădirii este în pericol de a se pierde și/sau este distrus în mod intenționat**
- **învelitoare** – stratul impermeabil exterior al acoperișului care nu permite infiltrațiile de apă. Este formată din materialul de acoperire și din elementele de fixare și racordare ale acestuia.
- **întreținere curentă** - set de lucrări în vederea păstrării în bune condiții, pentru a face să dureze aspectul și stabilitatea unei construcții, fără afectarea integrității acesteia;
- **monument** - construcție sau parte de construcție, împreună cu instalațiile, componentele artistice, elementele de mobilare interioară sau exterioară care fac parte integrantă din acestea, precum și lucrări artistice comemorative, funerare, de for public, împreună cu terenul aferent delimitat topografic, care constituie mărturie cultural-istorice semnificative din punct de vedere arhitectural, arheologic, istoric, artistic, etnografic, religios, social, științific sau tehnic;
- **nota tehnică de constatare** - document întocmit de reprezentanții primăriei numiți prin decizia primarului, care constă în evaluarea vizuală a stării tehnice a elementelor clădirii, vizibilă dinspre domeniul public, prin care se stabilește încadrarea clădirii în una dintre cele 4 categorii: foarte bună, bună, satisfăcătoare și nesatisfăcătoare și a terenurilor neîngrijite.
- **proprietari** - persoane fizice și juridice de drept public sau privat care dețin în posesie clădiri și terenuri;
- **reparații capitale** - înlocuirea sau refacerea parțială sau completă a unor elemente principale ale construcției;
- **reparații curente** - ansamblu de operații efectuate asupra unei construcții în vederea menținerii sau readucerii în stare de normală de funcționare, fără afectarea stabilității și integrității acesteia;
- **reabilitare** - orice fel de lucrări de intervenții necesare pentru îmbunătățirea performanțelor de siguranță și exploatare a construcțiilor existente inclusiv a instalațiilor aferente, în scopul prelungirii duratei de exploatare prin aducerea acestora la nivelul cerințelor esențiale de calitate prevăzute de lege;
- **șarpanta** – structura de rezistență a acoperișului și este influențată în mod direct de tipul de învelitoare care se dorește a fi folosită, de greutatea acesteia, de existența sub acoperiș a unui spațiu locuibil etc. și poate fi alcătuită din lemn (cel mai frecvent), metal sau beton (cazuri mai rare).

- **teren neîngrijit** - reprezintă terenul pe care nu s-au efectuat lucrări de prelucrare a solului, nu a fost cultivat sau amenajat peisagistic și pe care, de regulă, extinsă abandonate deșeuri (din construcții, vegetale, etc), este crescută vegetație necultivată (buruiană);

CAP.2 DOMENIUL TERITORIAL DE APLICABILITATE

ART.4. Prezentul regulament se aplică clădirilor și terenurilor neîngrijite situate în intravilanul comunei Malaia.

CAP.3. PREVEDERI SPECIFICE

ART.5.(1) Proprietarii clădirilor, persoane fizice sau juridice, sunt obligați, conform reglementărilor legale în vigoare, să asigure starea tehnică corespunzătoare a acestora, prin efectuarea lucrărilor de consolidare, restaurare, reparații curente și de întreținere.

(2) Proprietarii terenurilor, persoane fizice sau juridice, sunt obligați, conform reglementărilor legale în vigoare, să întrețină aceste terenuri, să efectueze lucrări specifice pentru îndepărtarea vegetației necultivate, să nu permită depozitarea deșeurilor/gunoaielor de orice fel.

ART.6. Starea tehnică corespunzătoare/necorespunzătoare este stabilită de către reprezentanții împuterniciți ai comunei Malaia, în urma întocmirii "Notei tehnice de constatare" - modele prezentate în Anexa nr. 1 și Anexa nr.2.

ART.7. (1) Clădirile/terenurile care intră sub incidența acestui regulament, sunt cele încadrate la stare necorespunzătoare.

(2) Se stabilește următoarea clasificare a clădirilor/terenurilor, în raport cu starea tehnică a clădirii/terenului atestată pe baza Notei tehnice de constatare:

- a. clădiri cu stare tehnică bună și foarte bună (stare corespunzătoare)
- b. clădiri cu stare tehnică satisfăcătoare (stare necorespunzătoare)
- c. clădiri cu stare tehnică a clădirii nesatisfăcătoare (stare necorespunzătoare)
- d. terenuri neîngrijite (stare necorespunzătoare)

CAP.4 PROCEDURA DE LUCRU PENTRU IDENTIFICAREA CLĂDIRILOR/ TERENURILOR NEÎNGRIJITE

ART.8. În vederea identificării clădirilor/terenurilor neîngrijite din intravilanul comunei Malaia, se numeste prin dispoziție de primar, comisia din cadrul aparatului de specialitate al primarului, cu atribuții în acest sens.

ART.9. Identificarea clădirilor/terenurilor neîngrijite situate în intravilan privind starea tehnică, se va face de către reprezentanții primăriei, numiți conform art.8, în urma verificărilor și constatărilor în teren, prin completarea **Notei tehnice de constatare a stării clădirilor/terenurilor din intravilan** (anexele 1 și 2)

ART.10. Pentru încadrarea clădirilor/terenurilor în categoria clădiri/terenuri neîngrijite se au în vedere următoarele:

a) **în cazul clădirilor:** stare avansată de degradare, stare de paragină, insalubre, fațade nereparate/necurățate/netencuite/nezugrăvite, geamuri sparte sau alte situații de asemenea natură.

b) **în cazul terenurilor din intravilan:** stare de paragină, acoperit de buruieni, părăsit/abandonat, insalubre, neefectuarea curățeniei în curți, neîntreținerea/nerepararea împrejmuirilor sau alte situații de asemenea natură.

ART.11. Fac excepție de la majorarea impozitului pentru clădirile/terenurile neîngrijite proprietarii care dețin autorizație de construire/desființare valabilă, în vederea construirii/renovării/demolării/amenajării terenului și au anunțat Inspectoratul de Stat în Construcții și Comuna Malaia de începerea lucrărilor.

ART.12. După identificarea și evaluarea clădirii/terenului situate în intravilan, prin grija persoanelor prevăzute la art.8, proprietarii clădirii/terenului cu stare necorespunzătoare, sunt somați ca pe parcursul anului fiscal în care s-a constatat starea clădirii/terenului, după caz, să efectueze lucrările de întreținere/îngrijire necesare până la sfârșitul anului respectiv și să mențină în continuare clădirea/terenul în stare de întreținere/îngrijire. La somație se anexează nota tehnică de constatare a stării clădirii/terenului.

ART.13.(1) Dacă proprietarul clădirii/terenului s-a conformat somației, acesta va notifica administrația publică locală privind remedierea situației imobilului respectiv.

(2) Comisia prevăzută la art.8 are obligația ca în termen de maximum 15 zile calendaristice de la data notificării să verifice realitatea susținerilor contribuabilului și, dacă se confirmă remedierea situației imobilului respectiv, să întocmească procesul-verbal de conformitate. În cazul intervențiilor pe monumente istorice, clădiri și terenuri din zonele de protecție a monumentelor istorice și din zonele construite protejate, procesul-verbal face referire la conformarea lucrărilor cu avizul Ministerului Culturii, respectiv al serviciilor deconcentrate ale acestuia, potrivit prevederilor legii.

(3) În baza procesul-verbal de conformitate, care se transmite Comunei Malaia în termen de maxim 3 zile lucrătoare de la data întocmirii, compartimentul de specialitate din cadrul Comunei Malaia întocmește proiectul de hotărâre de încetare a aplicabilității hotărârii de majorare a impozitului pentru imobilul respectiv începând cu 1 ianuarie a anului fiscal următor, iar primarul Comunei Malaia îl va propune spre adoptare Consiliului Local.

ART.14.(1) Dacă după expirarea termenului acordat prin somația prevăzută la art 12, se constată că proprietarul nu a efectuat lucrările de întreținere/îngrijire, comisia prevăzută la art.8, în termen de maxim 5 zile lucrătoare de la data expirării termenului acordat, va întocmi o notă de constatare în care va fi consemnată menținerea clădirii/terenului în categoria celor considerate, conform prezentei proceduri, ca fiind neîngrijite. Nota de constatare va fi însoțită în mod obligatoriu de fotografii care să ateste starea clădirii/terenului la data inspecției.

(2) Nota de constatare și documentația aferentă acesteia, în care se consemnează menținerea clădirii/terenului în categoria celor considerate conform prezentei proceduri ca fiind neîngrijite, se transmit în termen de maxim 3 zile lucrătoare de la data întocmirii, Comunei Malaia. În acest caz, compartimentul de specialitate din cadrul Comunei Malaia va întocmi proiectul de hotărâre de majorare a impozitului pentru imobilul respectiv, iar primarul Comunei Malaia îl va propune spre adoptare Consiliului Local.

(3) Hotărârea de majorare a impozitului și va cuprinde datele de identificare ale contribuabilului, elementele de identificare privind zona în cadrul localității, precum și elementele de identificare potrivit nomenclurii stradale (denumire stradă și număr administrativ) pentru imobilele situate în intravilan, în baza cărora a fost deschis rolul fiscal.

ART.15. În cazul în care proprietarul clădirii/terenului cu stare tehnică necorespunzătoare, situate în intravilan, altele decât cele agricole prevăzute la art.10, nu va notifica administrația publică locală privind remedierea situației imobilului respectiv, impozitul majorat se va aplica și în anii fiscali următori, la nivelul cotelor de majorare stabilite prin hotărârile anuale ale Consiliului Local al Comunei Malaia.

ART.16. Organul fiscal local va opera majorarea în evidențele fiscale, va emite și va comunica actul administrativ fiscal în baza hotărârii Consiliului Local.

ART.17. În cazul în care proprietarul unei clădiri sau al unui teren neîngrijit înstrăinează imobilul respectiv înaintea termenului la care trebuia să efectueze lucrările de întreținere/îngrijire necesare, se reia procedura începând cu art.9, pe numele noului proprietar.

ART.18. Majorarea impozitului pe clădiri/teren în cazul clădirii neîngrijite și/sau al terenului neîngrijit/nelucrat nu înlocuiește sancțiunile și nici nu exonerează de răspundere în ceea ce privește aplicarea prevederilor:

- (i) Ordonanței Guvernului nr. 21/2002 privind gospodărirea localităților urbane și rurale, aprobate cu modificări și completări prin Legea nr. 515/2002;
- (ii) oricăror altor reglementări în această materie.

CAP. 5. STABILIREA IMPOZITULUI MAJORAT

ART.19. Nivelul impozitului majorat se stabilește anual prin Hotărârea Consiliului Local de stabilire a impozitelor și taxelor pentru anul următor.

ART.20. Măsura impozitului majorat se aprobă de către Consiliul Local al comunei Malaia, individual pentru fiecare clădire/teren neagricol în parte și se aplică tuturor proprietarilor/coproprietarilor imobilului începând cu data de 1 ianuarie a anului următor celui în care a fost adoptată hotărârea.

ART.21. Hotărârea Consiliului Local de majorare a impozitului și Decizia de stabilire a impozitului majorat pentru clădirea/terenul neîngrijit se transmit proprietarilor/coproprietarilor clădirii/tronsonului de clădire prin grija organului fiscal local al Comunei Malaia.

CAP. 6 REVIZUIREA IMPOZITULUI MAJORAT

ART.23 Proprietarii clădirilor/terenurilor neîngrijite au obligația notificării către organul fiscal local cu privire la stadiul măsurilor de remediere luate, în caz contrar impozitul majorat se aplică automat și în anii fiscali următori la nivelul cotei de majorare stabilită de Consiliul local.

ART.24 În situația în care proprietarii clădirilor/terenurilor neîngrijite comunică luarea măsurilor de remediere, reprezentanții Comunei Malaia prevăzuți la art. 8 vor verifica starea tehnică a acestora prin întocmirea unei noi Note de constatare, pe baza căreia se va stabili păstrarea/sistarea măsurii impozitului majorat.

ART.25 Următoarele anexe fac parte integrantă din prezentul regulament:

- *Anexa nr. 1* - Nota de constatare a stării tehnice a clădirii
- *Anexa nr.2* - Nota de constatare a stării tehnice a terenului intravilan
- *Anexa nr.3* – Nota de constatare
- *Anexa nr.4* – Somatie
- *Anexa nr.5* – Procesul-verbal de conformitate
- *Anexa nr.6*– Schema fluxului de lucru în cazul clădirilor/terenurilor din intravilan

Compartiment impozite si taxe locale, Compartiment Registru agricol, cadastru și urbanism

si amenajare teritoriu

Anexa nr .1
la Regulamentul privind stabilirea condițiilor
de majorare a impozitului pe clădirile și
terenurile neîngrijite din intravilanul Comunei
Malaia

**NOTA TEHNICA DE CONSTATARE A STARII CLĂDIRILOR DIN
COMUNA MALAIA**

Adresă imobil: _____

Data inspecție: _____

I. Acoperiș		Punctaj
Invelitoare		
<input type="checkbox"/> nu există (nu este cazul)		0
<input type="checkbox"/> fără degradări		
<input type="checkbox"/> degradări minore	Învelitoarea lipsește și/sau este degradată parțial. Suficientă reșezarea materialului învelitorii și remedieri locale.	2
<input type="checkbox"/> degradări medii	Învelitoarea lipsește și/sau este degradată în proporție mare, coamele sunt neetanșe. Necesită înlocuire și fixare.	6
<input type="checkbox"/> degradări majore	Învelitoarea lipsește și/sau este degradată, coamele sunt neetanșe, Curburi, rupturi majore. Necesită înlocuirea totală.	15

Indiferent de materialul din care este alcătuită șindrila țiglă, tablă, etc

Cornișă - Streașină - Atic		Punctaj
<input type="checkbox"/> fără degradări		0
<input type="checkbox"/> degradări minore	Elementele de închidere sunt desprinse și degradate punctual. Nu sunt urme de umiditate. Suficientă reparația punctuală.	1
<input type="checkbox"/> degradări medii	Elementele de închidere sunt desprinse și degradate parțial. Umiditate vizibilă pe alocuri. Necesită înlocuire și refacere parțială.	3
<input type="checkbox"/> degradări majore	Elementele de închidere sunt desprinse și degradate Umiditate vizibilă, Necesită înlocuirea totală, Risc pentru trecători.	5

Indiferent dacă este streașină orizontală, înclinată sau înfundată.

Șarpantă		Punctaj
<input type="checkbox"/> nu există (nu este cazul)		0
<input type="checkbox"/> fără degradări		
<input type="checkbox"/> degradări minore	Elemente de șarpantă/coșuri de fum cu deformări sau rupturi punctuale. Suficientă reparația punctuală.	1
<input type="checkbox"/> degradări medii	Coșuri de fum cu cărămizi desprinse, care prezintă risc de cădere. Coșuri de fum care prezintă elemente de decorație lipsă. Deformări sau rupturi ale coamelor, cosoroabelor sau căpriorilor. Necesită înlocuire și refacere parțială.	8
<input type="checkbox"/> degradări majore	Elemente din lemn rupte și/sau lipsă, deformări majore ale structurii șarpantei. Coșuri de fum și/sau lucarne lipsă parțial sau total, cu deplasări de la verticalitate.	15

Se vor lua în considerare și coșurile de fum, lucarnele etc. componente ale șarpantei.

Igheaburi, burlane și elemente de finichierie		Punctaj
<input type="checkbox"/> nu există (nu este cazul)		0
<input type="checkbox"/> fără degradări		
<input type="checkbox"/> degradări minore	Sunt necesare reparații punctuale și/sau curățirea igheaburilor.	1
<input type="checkbox"/> degradări medii	Igheaburi și burlane deteriorate parțial (neetanșe și deformate) și/sau înfundate (de exemplu: cu elemente vegetale). Necesită înlocuire parțială.	3

<input type="checkbox"/> degradări majore	Jgheaburi și burlane deteriorate în totalitate sau lipsă (chiar și parțial). Lipsa tubului de racord la rețeaua de canalizare. Necesită înlocuire totală.	5
--------------------------------------------------	-----------------------------------------------------------------------------------------------------------------------------------------------------------	---

Indiferent de materialul din care sunt alcătuite.

2. Fațade		
Tencuială		Punctaj
<input type="checkbox"/> fără degradări		0
<input type="checkbox"/> degradări minore	Degradări punctuale și incidentale ale tencuiei. Fără igrasie. Posibilă remedierea punctuală.	2
<input type="checkbox"/> degradări medii	Degradări locale ale tencuiei. Igrasie ușoară. Suprafețele se retencuiesc și rezugrăvesc.	6
<input type="checkbox"/> degradări majore	Porțiuni de tencuială ce cad, se desprind și/sau sunt puternic umede, tencuială degradată. Suprafețele se refac total.	10

"Se vor lua în considerare balcoanele, soclul și alte elemente componente ale fațadelor, dacă acestea există.

Zugrăveală		Punctaj
<input type="checkbox"/> fără degradări		0
<input type="checkbox"/> degradări minore	Zugrăveală exfoliată incidental. Posibilă remedierea punctuală.	1
<input type="checkbox"/> degradări medii	Zugrăveală exfoliată parțial sau având un aspect murdar, prăfuit. Suprafețele se rezugrăvesc.	3
<input type="checkbox"/> degradări majore	Zugrăveală exfoliată și/sau decolorată neadecvata. Suprafețele se refac și se rezugrăvesc în totalitate.	5

* Se vor lua în considerare și ornamentele, balcoanele, soclul etc. componente ale fațadelor spre stradă, dacă acestea există.

Tâmplărie		Punctaj
<input type="checkbox"/> fără degradări		0
<input type="checkbox"/> degradări minore	Vopsire defectuoasă (scorojită), ușoară uzură a materialului. Nu lipsesc elemente de tâmplărie. Tâmplăria se revopsește și se remediază punctual.	1
<input type="checkbox"/> degradări medii	Materiale componente deteriorate, deformate, nefolosibile și/sau defecte (cel puțin un element). Nu lipsesc elemente. Reparații și înlocuire.	3
<input type="checkbox"/> degradări majore	Materiale componente puternic deteriorate și deformate. Elemente de tâmplărie lipsă (cel puțin un element). Necesită înlocuire completă.	10

* Elemente de tâmplărie: ferestre (împreună cu obloane și jaluze, dacă este cazul), uși (împreună cu vitrine), porți de acces.

Elemente decorative ale fațadei		Punctaj
<input type="checkbox"/> nu există (nu este cazul)		
<input type="checkbox"/> fără degradări		0
<input type="checkbox"/> degradări minore	Elemente decorative incomplete și/sau afectate în timp de factori atmosferici și biologici și/sau neconforme cu caracterul zonei.	2
<input type="checkbox"/> degradări medii	Elemente decorative care lipsesc de pe fațade, inclusiv cele îndepărtate în mod abuziv.	6

<input type="checkbox"/> degradări majore	Elemente decorative desprinse, care prezintă risc de cădere. Elemente de tinichigerie care lipsesc. Risc major pentru trecători.	10
--------------------------------------------------	----------------------------------------------------------------------------------------------------------------------------------	-----------

* Indiferent de materialul din care sunt alcătuite: stuc, piatră, fier, tablă, pollstiren etc.

3. Deficiențe structurale vizibile din exterior		
Pereți		Punctaj
<input type="checkbox"/> fără degradări		0
<input type="checkbox"/> degradări medii	Cosuri de fum cu caramizi desprinse, care prezintă risc de cadere. Cosuri de fum care prezintă elemente de decoratiuni lipsa.	8
<input type="checkbox"/> degradări majore	Elemente din lemn rupte și/sau lipsă, deformări majore ale structurii sarpantei. Cosuri de fum și/sau lucrări lipsă parțial sau total	20

* Indiferent de materialul din care este compusă structura verticală: zidărie din cărămidă, zidărie din piatră, lemn, beton etc.

4. Împrejmuire		Punctaj
<input type="checkbox"/> fără degradări		0
<input type="checkbox"/> degradări minore	Zugrăveală și/sau vopsitoria împrejmuirii sunt exfoliate incidental. Posibilă remedierea punctulă.	1
<input type="checkbox"/> degradări medii	Elemente decorative componente lipsă, iar zugrăveala și/sau vopsitoria împrejmuirii sunt exfoliate în proporție mică din suprafață.	3
<input type="checkbox"/> degradări majore	Împrejmuirea prezintă deformări, degradări, înclinări structurale vizibile, împrejmuirea lipsește parțial.	5

* Indiferent de materialul din care este alcătuită împrejmuirea și de elemente sale decorative.

Cauzele degradărilor

<input type="checkbox"/> degradări cauzate de factori naturali: intemperii, infiltrații de apă, igrasie, trecerea timpului etc.
<input type="checkbox"/> degradări cauzate de factorul uman prin decizia de neimplicare în întreținerea unei clădiri
<input type="checkbox"/> degradări intenționate cauzate de factorul uman: nerespectarea legislației în vigoare, a R.L.U. etc.

* În evaluarea imobilelor se vor identifica și cauzele probabile ale degradărilor (una sau mai multe variante)

CALCULUL PUNTAJULUI IN URMA EVALUARII SI STABILIREA STarii TEHNICE A CLĂDIRII

Punctajul total.

După completarea fișei de evaluare se va calcula punctajul total (însușind punctajele din coloana din dreapta corespunzătoare nivelului de degradare).

Punctajul de referință.

În cazul în care imobilul evaluat nu are anumite elemente supuse evaluării (de exemplu, construcțiile cu acoperiș tip terasă nu vor putea fi evaluate din punct de vedere al învelitorii și a șarpantei sau construcțiile care nu sunt împrejmuite nu vor putea fi evaluate din punct de vedere al împrejuririi), punctajul maxim al respectivelor categorii neevaluate se va scădea din punctajul maxim de 100 puncte al fișei de evaluare. Rezultatul obținut astfel reprezintă punctajul de referință.

Punctajul procentual.

Punctajul procentual reprezintă valoarea exprimată în procente (cu două zecimale) în urma împărțirii punctajului total la punctajul de referință (punctajul total / punctajul de referință x 100). Punctajul procentual se calculează pentru fiecare imobil evaluat în parte.

Stabilirea stării tehnice a clădirii

În funcție de rezultatul punctajului procentual, se stabilesc următoarele limite:

Stare tehnica foarte buna: 0% - CORESPUNZATOARE

Stare tehnica buna: 0,1 % * 6,0% - CORESPUNZATOARE

Stare tehnica satisfacatoare: 6,1%+25% - SATISFACATOARE

Stare tehnica nesatisfacatoare: >25,1 - NECORESPUNZATOARE

Stabilirea stării tehnice a clădirii

În funcție de rezultatul punctajului procentual, se stabilesc următoarele limite:

Stare tehnica foarte buna : 0 % - CORESPUNZATOARE

Stare tehnica buna : 0,1 % * 6,0 % - CORESPUNZĂTOARE

Stare tehnica satisfăcătoare : 6,1 % + 25 -NECORESPUNZATOARE

Stare tehnica nesatisfacatoare : > 25,1 % -NECORESPUNZATOARE

(1) Impozitul pe clădiri stabilit prezentei hotărâri se majorează în cazul clădirilor neîngrijite situate în intravilan, astfel:

- cu 100% pentru clădirile cu stare tehnica între 6,1 – 20 %
- cu 200% pentru clădirile cu stare tehnica între 20,1 – 40%
- cu 300% pentru clădirile cu stare tehnica între 40,1 – 60%
- cu 400% pentru clădirile cu stare tehnica între 60,1 – 80%
- cu 500% pentru clădirile cu stare tehnica între 80,1 – 100%

(2) Impozitul pe teren stabilit potrivit prezentei hotărâri se majorează în cazul terenurilor neîngrijite, situate în intravilan, astfel:

- cu 300 % pentru punctajul procentual egal cu 50%
- cu 500% pentru punctajul procentual egal cu 100%

PUNTAJ TOTAL	PUNTAJ REFERINȚĂ	PUNTAJ PROCENTUAL	STAREA TEHNICA

Comisia

de identificare a imobilelor (terenuri/clădiri) neîngrijite din intravilanul Comunei Malaia

Nume și prenume:

Semnatura:

Anexa nr.2
la Regulamentul privind stabilirea condițiilor
de majorare a impozitului pe clădirile și
terenurile neîngrijite din intravilanul Comunei
Malaia

**NOTA TEHNICA DE CONSTATARE A STĂRII TERENURILOR
DIN INTRAVILANUL COMUNEI MALAIA**

Adresă: _____

Data inspecție: _____

1. Intreținere	
<input type="checkbox"/> Intreținut	0
<input type="checkbox"/> Neîntreținut și/sau neîngrădit	50
<input type="checkbox"/> Fara deseuri	0
<input type="checkbox"/> Cu deseuri	50

Calculul punctajului în urma evaluării

Punctajul total. Se calculează însumând punctajele din coloana din dreapta, corespunzătoare.

Punctajul de referință este de 100 de puncte.

Punctajul procentual. Reprezintă valoarea exprimată în procente (cu două zecimale) în urma împărțirii punctajului total la punctajului de referință ($PT/PR \times 100$) PT se calculează pentru fiecare imobil evaluat în parte.

Categoria de impozitare a terenului

Majorarea impozitului cu procentul stabilit în Hotărârea privind stabilirea, la nivelul comunei Malaia, a impozitelor și taxelor locale pentru anul fiscal de referință, pentru punctajul procentual peste 50% - STARE NECORESPUNZATOARE

PUNCTAJ TOTAL	PUNCTAJ REFERINȚĂ	PUNCTAJ PROCENTUAL	STARE CORESPUNZATOARE/ NECORESPUNZATOARE

Comisia:

Nume si prenume:

Semnatura:

Anexa nr.3

la Regulamentul privind stabilirea condițiilor
de majorare a impozitului pe clădirile și
terenurile neîngrijite din intravilanul Comunei
Malaia

NR...../.....

NOTA DE CONSTATARE

Comisia, numită prin dispoziția primarului nr. /, pentru
identificarea imobilelor (terenuri/cladiri) neîngrijite de pe raza administrativă a Comunei Malaia s-
a deplasat în teren în data de la imobilul situat
în sat..... stradanr.

....., proprietatea
D-nei/D-lui cu domiciliul în jud.
loc..... str..... nr....., bl.ap,
CNPși a constatat următoarele:

A. S-a întocmit Nota tehnică de constatare a stării imobilului nr. /

B. S-a transmis somația nr. /

C. Proprietarul a notificat Comuna Malaia privind remedierea stării imobilului: DA/NU

D. CLADIRE:

.....
.....
.....
.....
.....
.....

E. TEREN:

Suprafațamp

.....
.....
.....
.....
.....
.....

Masuri dispuse: majorarea impozitului pe cladiri cu% și teren cu..... %)

**COMISIA de identificare a imobilelor (terenuri/cladiri) neîngrijite de pe raza Comunei
Malaia:**

Nume si prenume:

Semnatura:

Anexa nr.4 la Regulamentul privind stabilirea condițiilor de majorarea impozitului pe clădirile și terenurile neîngrijite din intravilanul Comunei Malaia

Către,
Domnul/Doamna.....
..... Domiciliul: jud.
loc..... str.
..... nr....., bl.ap.,

Comisia, numită prin dispoziția primarului nr./....., în vederea aplicării prevederilor art. 489 alin.(5)-(8) din Legea nr.227/2015 privind Codul fiscal și ale pct. 168 din Hotărârea Guvernului nr 1/2016 pentru aprobarea normelor metodologice de aplicare a Codului fiscal, vă comunică prezenta :

S O M A Ţ I E

prin care va punem în vedere ca până la data desă procedați la luarea măsurilor legale de efectuare a lucrărilor de întreținere/îngrijire a terenului/clădirii situate în Comuna Malaia, sat....., str nr. :

.....
.....
.....
.....
.....
.....
.....
.....
.....

Nerespectarea termenului și măsurilor dispuse prin prezenta somație, atrage după sine aplicarea prevederilor legislației specifice în domeniu, respectiv majorarea impozitului pe clădire/teren cu până la 500%.

C O M I S I A

de identificare a imobilelor (cladiri /terenuri) neîngrijite pe raza Comunei Malaia:

Nume și prenume:

Semnatura:

NR...../.....

Anexa nr.5

la Regulamentul privind stabilirea condițiilor
de majorare a impozitului pe clădirile și
terenurile neîngrijite din intravilanul Comunei
Malaia

Comisia, numita prin dispoziția primarului nr./....., în vederea aplicării prevederilor Hotărârii Consiliului Local al Comunei Malaia privind stabilirea condițiilor de majorare a impozitului pe clădirile și terenurile neîngrijite de pe raza Comunei Malaia s-a deplasat în teren în data de la imobilul situat în sat..... stradanr....., proprietatea D-nei/D-lui cu domiciliul în jud. loc..... str..... nr....., bl.ap., CNPși a întocmit prezentul:

PROCES-VERBAL DE CONFORMITATE

care atestă faptul că proprietarul s-a conformat măsurilor dispuse prin somația nr./.....sau prin procesul-verbal nr/.....privind starea terenului agricol, astfel:

.....
.....
.....
.....
.....
.....
.....
.....

În cazul intervențiilor pe monumente istorice, clădiri și terenuri din zonele de protecție a monumentelor istorice și din zonele construite protejate, lucrările au fost conforme cu avizul Ministerului Culturii, respectiv al serviciilor deconcentrate ale acestuia, potrivit prevederilor egale în vigoare, astfel :.....

.....
.....
.....

COMISIA de identificare a imobilelor (terenuri/cladiri) neîngrijite de pe raza Comunei Malaia:

Nume și prenume:

Semnatura:

Anexa nr.6
la Regulamentul privind stabilirea condițiilor
de majorare a impozitului pe clădirile și
terenurile neglijate de pe raza Comunei
Malaia

A. Schema fluxului de lucru în cazul clădirilor/terenurilor din intravilan.

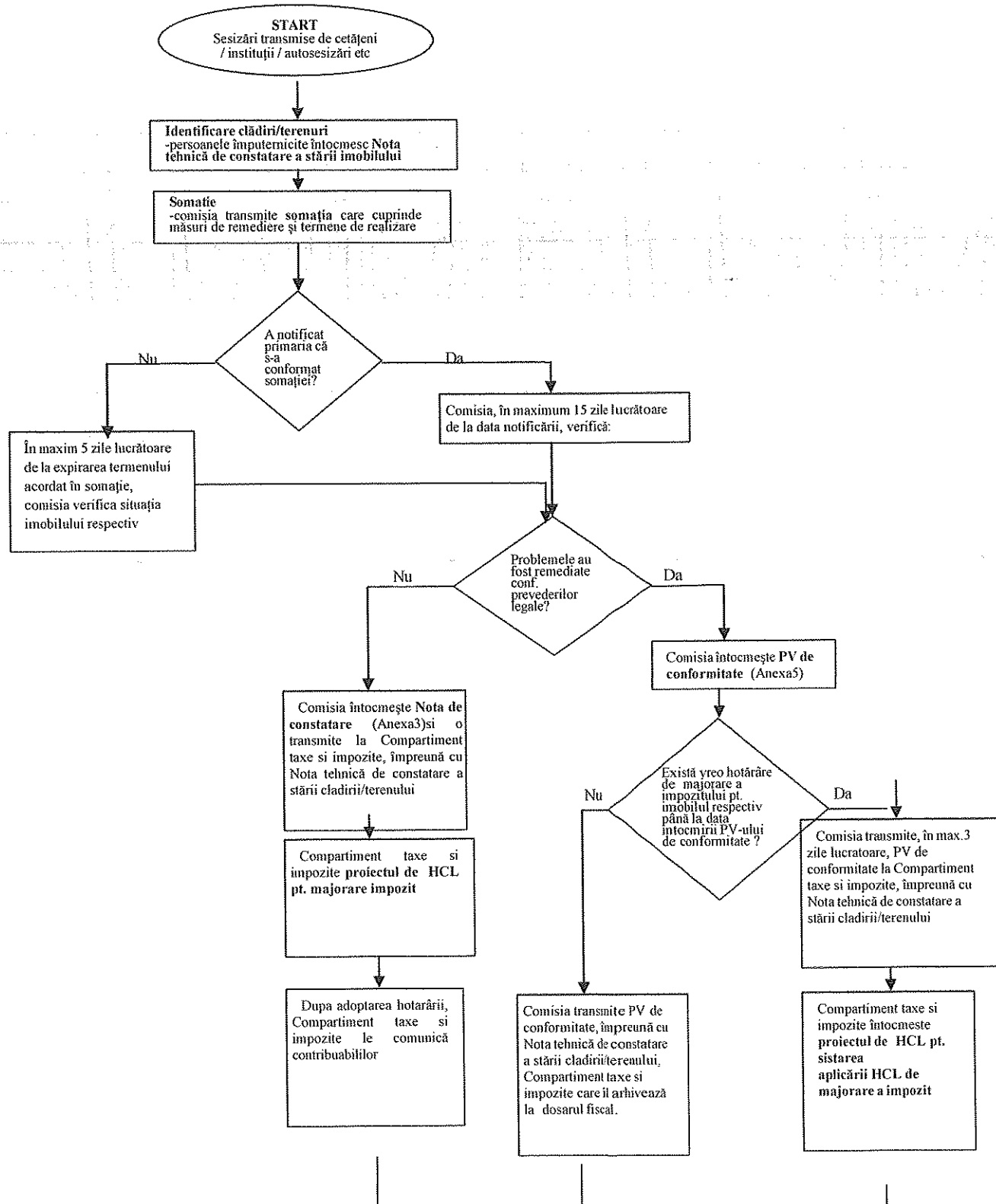



Nr.1942/24.03.2025

REFERAT DE APROBARE

Privitor la: aprobarea indexării impozitelor și taxelor locale și a altor taxe asimilate acestora, precum și amenzile aplicabile în anul 2026

În conformitate cu prevederile din Titlul IX, impozite și taxe locale, din Legea nr.227/2015 privind Codul Fiscal, în speță art. 484, art.491 alin.(1), coroborat cu prevederile art. 30 alin.3 din Legea 273/2006 privind finanțele publice locale, cu modificările și completările ulterioare, art.129 alin.(4) lit.c) din O.U.G. nr.57/2019 Codul administrativ, cu modificările și completările ulterioare, propun spre analiză și aprobare Consiliului local Malaia proiectul de hotărâre privind indexarea impozitelor și taxelor locale și a altor taxe asimilate acestora, precum și amenzile aplicabile în anul 2026 conform anexei la proiectul de hotărâre.

Pentru anul 2026 se indexează toate impozitele sau taxele locale care constau într-o anumită sumă de lei sau care este stabilită pe baza unei anumite sume în lei, astfel :

- a) Valoarea impozabilă pe metru pătrat pe suprafață construită desfășurată la clădiri, în cazul persoanelor fizice ;
- b) Impozitul și taxa pe teren pentru persoanele fizice sau juridice ;
- c) Impozitul pe mijloacele de transport ;
- d) Taxa pentru eliberarea certificatelor, avizelor și autorizațiilor ;
- e) Taxa pentru afișaj în scop de reclamă și publicitate ;
- f) Impozitul pe autovehicule de transport marfă cum așa maximă autorizată egală sau mai mare de 12 tone ;
- g) Taxe instituite de consiliul local ;
- h) Taxa stabilită în baza unor legi speciale ;
- i) Nivelurile minime și maxime pentru sancțiunile contravenționale stabilite în baza unor legi speciale.

Hotărârea se completează cu prevederile Legii nr.227/2015 privind Codul Fiscal, ale Legii nr.207/2015 privind Codul de procedură fiscal, precum și cu actele normative subsecvente în vigoare.

ART. 491 **Indexarea impozitelor și taxelor locale**

(1) În cazul oricărui impozit sau oricărei taxe locale, care constă într-o anumită sumă în lei sau care este stabilită pe baza unei anumite sume în lei, sumele respective se indexează anual, până la data de 30 aprilie, de către consiliile locale, ținând cont de rata inflației pentru anul fiscal anterior, comunicată pe site-urile oficiale ale Ministerului Finanțelor Publice și Ministerului Dezvoltării Regionale și Administrației Publice.

(1[^]1) Prin excepție de la prevederile alin. (1), sumele prevăzute în tabelul prevăzut la art. 470 alin. (5) și (6) se indexează anual în funcție de rata de schimb a monedei euro în vigoare în prima zi lucrătoare a lunii octombrie a fiecărui an și publicată în Jurnalul Uniunii Europene și de nivelurile minime prevăzute în Directiva 1999/62/CE de aplicare la vehiculele grele de marfă pentru utilizarea anumitor infrastructuri. Cursul de schimb a monedei euro și nivelurile minime, exprimate în euro, prevăzute în Directiva 1999/62/CE de aplicare la vehiculele grele de marfă pentru utilizarea anumitor infrastructuri se comunică pe site-urile oficiale ale Ministerului Finanțelor Publice și Ministerului Lucrărilor Publice, Dezvoltării și Administrației.

(2) Sumele indexate conform alin. (1) și (1[^]1) se aprobă prin hotărâre a consiliului local și se aplică în anul fiscal următor. La nivelul municipiului București, această atribuție revine Consiliului General al Municipiului București.

(3) Dacă hotărârea consiliului local nu a fost adoptată cu cel puțin 3 zile lucrătoare înainte de expirarea exercițiului bugetar, în anul fiscal următor, în cazul oricărui impozit sau oricărei taxe locale, care constă într-o anumită sumă în lei sau care este stabilită pe baza unei anumite sume în lei ori se determină prin aplicarea unei cote procentuale, se aplică de către compartimentul de resort din aparatul de specialitate al primarului, nivelurile maxime prevăzute de prezentul cod, indexate potrivit prevederilor alin. (1).

Inițiator,
Primar

Gheorghe DINCIULESCU



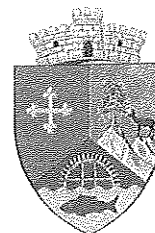

Nr.1937/24.03.2025

RAPORT DE SPECIALITATE

Privitor la: aprobarea indexării impozitelor și taxelor locale și a altor taxe asimilate acestora, precum și amenzile aplicabile în anul 2026

Proiectul de hotărâre inițiat de primarul localității este întocmit în conformitate cu prevederile din Titlul IX, impozite și taxe locale, din Legea nr.227/2015 privind Codul Fiscal cu modificările și completările ulterioare, în speță art. 484 art.491 alin.(1), coroborat cu prevederile art. 30 alin.3 din Legea 273/2006 privind finanțele publice locale, cu modificările și completările ulterioare, art.129 alin.(4) lit.c) din O.U.G. nr.57/2019 Codul administrativ, cu modificările și completările ulterioare și poate fi propus spre analiză și aprobare Consiliului local Malaia.

Pentru anul 2026 cotele procentuale se vor indexa toate impozitele sau taxele locale care constau într-o anumită sumă de lei sau care este stabilită pe baza unei anumite sume în lei, astfel :

- a) Valoarea impozabilă pe metru pătrat pe suprafață construită desfășurată la clădiri, în cazul persoanelor fizice ;
- b) Impozitul și taxa pe teren pentru persoanele fizice sau juridice ;
- c) Impozitul pe mijloacele de transport ;
- d) Taxa pentru eliberarea certificatelor, avizelor și autorizațiilor ;
- e) Taxa pentru afișaj în scop de reclamă și publicitate ;
- f) Impozitul pe autovehicule de transport marfă cum așa maximă autorizată egală sau mai mare de 12 tone ;
- g) Taxe instituite de consiliul local ;
- h) Taxa stabilită în baza unor legi speciale ;
- i) Nivelurile minime și maxime pentru sancțiunile contravenționale stabilite în baza unor legi speciale.

Hotărârea se completează cu prevederile Legii nr.227/2015 privind Codul Fiscal, ale Legii nr.207/2015 privind Codul de procedură fiscal, precum și cu actele normative subsecvente în vigoare.

ART. 491 Indexarea impozitelor și taxelor locale

(1) În cazul oricărui impozit sau oricărei taxe locale, care constă într-o anumită sumă în lei sau care este stabilită pe baza unei anumite sume în lei, sumele respective se indexează anual, până la data de 30 aprilie, de către consiliile locale, ținând cont de rata inflației pentru anul fiscal anterior, comunicată pe site-urile oficiale ale Ministerului Finanțelor Publice și Ministerului Dezvoltării Regionale și Administrației Publice.

(1[^]1) Prin excepție de la prevederile alin. (1), sumele prevăzute în tabelul prevăzut la art. 470 alin. (5) și (6) se indexează anual în funcție de rata de schimb a monedei euro în vigoare în prima zi lucrătoare a lunii octombrie a fiecărui an și publicată în Jurnalul Uniunii Europene și de nivelurile minime prevăzute în Directiva 1999/62/CE de aplicare la vehiculele grele de marfă pentru utilizarea anumitor infrastructuri. Cursul de schimb a monedei euro și nivelurile minime, exprimate în euro, prevăzute în Directiva 1999/62/CE de aplicare la vehiculele grele de marfă pentru utilizarea anumitor infrastructuri se comunică pe site-urile oficiale ale Ministerului Finanțelor Publice și Ministerului Lucrărilor Publice, Dezvoltării și Administrației.

(2) Sumele indexate conform alin. (1) și (1[^]1) se aprobă prin hotărâre a consiliului local și se aplică în anul fiscal următor. La nivelul municipiului București, această atribuție revine Consiliului General al Municipiului București.

(3) Dacă hotărârea consiliului local nu a fost adoptată cu cel puțin 3 zile lucrătoare înainte de expirarea exercițiului bugetar, în anul fiscal următor, în cazul oricărui impozit sau oricărei taxe locale, care constă într-o anumită sumă în lei sau care este stabilită pe baza unei anumite sume în lei ori se determină prin aplicarea unei cote procentuale, se aplică de către compartimentul de resort din aparatul de specialitate al primarului, nivelurile maxime prevăzute de prezentul cod, indexate potrivit prevederilor alin. (1).

Compartiment impozite și taxe locale,
Vasile-Dragoș SIMION

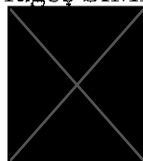

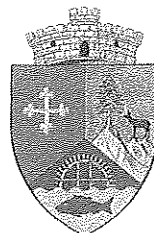

Nr.1946/24.03.2025

AVIZ LEGALITATE

conform art.243 alin.(1) din O.U.G. nr.57/2019 privind Codul administrativ, cu modificările și completările ulterioare

Pentru proiectul de hotărâre privitor la:

aprobarea indexării impozitelor și taxelor locale și a altor taxe asimilate acestora, precum și amenzile aplicabile în anul 2026

Competența - Potrivit prevederilor art.129 din O.U.G. nr.57/2019 privind Codul administrativ, cu modificările și completările ulterioare, proiectul de hotărâre este de competența Consiliului Local Malaia.

Procedura - Proiectul de hotărâre este însoțit de:

- a) referatul de aprobare, semnat de inițiator;
- b) raport de specialitate compartiment buget-finanțe;
- c) avizele cu caracter consultativ ale comisiilor de specialitate ale consiliului local;
- d) alte documente prevăzute de legislația specială.

Dreptul material: prevederile din Titlului IX, impozite și taxe locale, art.484,art.491 alin.(1) din Legea nr.227/2015 privind Codul Fiscal cu modificările și completările ulterioare,art. 30 alin.3 din Legea nr.273/2006 privind finanțele publice locale, cu modificările și completările ulterioare, coroborat cu prevederile art.129 alin.(4) lit.c) din O.U.G. nr.57/2019 Codul administrativ, cu modificările și completările ulterioare.

Cvorumul: art.139 C.A. - În exercitarea atribuțiilor ce îi revin, consiliul local adoptă hotărâri, cu majoritate absolută sau simplă, după caz.

- *majoritatea absolută - primul număr natural strict mai mare decât jumătate din totalul membrilor în funcție ai organului colegial;*
- *majoritatea simplă - primul număr natural mai mare decât jumătate din totalul membrilor prezenți la o ședință a organului colegial, cu condiția îndeplinirii cvorumului.*

Pentru adoptarea prezentei hotărâri este necesară majoritatea absolută - primul număr natural strict mai mare decât jumătate din totalul membrilor în funcție ai organului colegial.

Față de cele expuse mai sus, în raport de datele realității relevate prin referatul de aprobare al inițiatorului proiectului și prin raportul compartimentului impozite și taxe locale **avizez favorabil /nu avizez favorabil proiectul de hotărâre privitor la aprobarea indexării impozitelor și taxelor locale și a altor taxe asimilate acestora, precum și amenzile aplicabile în anul 2026, **supus dezbaterii și aprobării în ședința ordinară / extraordinară a Consiliului Local al Comunei Malaia din data de****

Data

Secretar general delegat al comunei Malaia,
Ana-Maria PLESANU

